Fundados en 1882 y 1890
N.º refundido 574

EL DIARIO PALENTINO

TELEFONOS 6 y 520
APARTADO DE CORREOS, n.º 17

EL DIA DE PALENCIA

ADMINISTRACION
BERRUGUETE, 1 y 3
PRIMER PISO

MIERCOLES 23 SEPTIEMBRE 1942

EDICION 7 tarde
25 CENTIMOS

PERFIL DEL DIA

Nuestra política exterior *no puede variar*

Las modificaciones introducidas en el Gobierno español no podían significar lógicamente un cambio de trayectoria en nuestra política exterior. España fijó su posición en lo internacional en el momento inicial de la Cruzada de liberación. Desde hace seis años nuestra nación ha definido, sin posibilidad de equívocos, su orientación en lo exterior, y este recto camino emprendido no admite desviaciones, porque el espíritu de nuestro Alzamiento es la mejor garantía de continuidad.

Por eso, en la transcendental declaración ministerial que el Gobierno acaba de hacer pública, después de su primera reunión, se hace constar, sin eufemismos ni ambages, que la política exterior sostenida durante los últimos seis años se reafirma una vez más, consecuente con el espíritu de nuestra Cruzada, con el sentido anticomunista de nuestro Movimiento y con los imperativos del nuevo orden europeo. Esta orientación internacional descansa sobre bases sólidas, e inconmovibles. La raíz y la esencia de la cruenta lucha, de casi tres años de duración sobre nuestro propio suelo, es la más entera y firme inspiración de estos rumbos que en lo exterior sigue nuestra Patria.

Pero, por si fuera poco, hay otras razones históricas y espirituales que obligan a no variar esta trayectoria, cuya directriz no es otra que aquella definición certera de José Antonio del cuerpo de la Patria concebida como "unidad de destino en lo universal". La tradicional y estrecha amistad con Portugal y nuestra solidaridad histórica con los países hispano-americanos son también postulados indeclinables de nuestra política exterior, que se mantienen con toda su virtualidad intangible.

Finalmente, el Gobierno anuncia que proseguirá en el orden militar la intensificación y mejora de nuestra preparación bélica, como garantía del cumplimiento de nuestros lemas de libertad y grandeza de la Patria, puesto que la fortaleza de nuestras armas representa el mejor instrumento al servicio de la independencia y entera soberanía de nuestras decisiones internacionales.

Antonescu y Ribbentrop se entrevistan

Han examinado la situación política general y las relaciones de sus dos países

RIBBENTROP

ANTONESCU

Berlín, 23.-Mihait Antonesco primer ministro adjunto de Rumania ha visitado al ministro de Negocios Extranjeros del Reich, Von Ribbentrop, en el Cuartel de campaña de éste, en los días 22 y 23 de septiembre. Formaban el séquito del vicepresidente del Gobierno rumano, Davidesco, ministro plenipotenciario, secretario general del Ministerio de Negocios Extranjeros; el general Jenesco, subsecretario de Estado en Aviación, y el coronel Dividesco. Asistieron a la entrevista, Von Killinger, ministro de Alemania en Bucarest, Neubancher, ministro plenipotenciario y el mayor, general Gerstenber, agregado del arma de Aviación. El tema de las conversaciones sostenidas entre Von Ribbentrop y Antonesco, ha sido la situación política general y los problemas que se derivan de las estrechas relaciones entre los dos países, selladas por una fiel camaradería de armas.—Efe.

Comienza el I Consejo Nacional de Ex-Cautivos en Barcelona

Asisten más de doscientos Delegados de toda España

DISCURSO INAUGURAL DEL DELEGADO NACIONAL DE EX-CAUTIVOS, MARQUES DE LA VALDAVIA

Barcelona, 23. — El I Consejo de Ex-Cautivos ha comenzado esta mañana en el domicilio de la Delegación Provincial de Barcelona, con asistencia de más de doscientos delegados de toda España. La sesión inaugural, que comenzó a las once de la mañana, fué presidida por el delegado nacional de Ex-Cautivos, Marqués de la Valdavia; gobernador civil y jefe provincial del Movimiento; consejero nacional, camarada Luis Santamarina; inspector nacional de Ex-Cautivos, camarada Gallo Renovales; secretario general del Consejo y jefe de personal de Madrid, Gullón Walker; delegado provincial de Madrid, Gutiérrez Anca; el sacerdote ex cautivo, Monseñor Pedro Lisbona y el P. Dominico, Enrique Alvarez Pandol, también ex cautivo.

La sesión comenzó con el discurso inaugural pronunciado por el delegado nacional de Ex-Cautivos, quien comenzó con unas palabras del elogio de Barcelona y de su gobernador civil y jefe provincial del Movimiento, así como para el consejero nacional, camarada Santamarina, a quienes agradece su presencia en el acto. Leyó un telegrama del ministro secretario general del Partido, camarada Arrese, que constituye una ratificación del saludo que poco antes de venir a Barcelona el delegado nacional de Ex-Cautivos, le encargó para todos los ex-cautivos de España.

Este telegrama fué acogido con calurosas manifestaciones de entusiasmo. El Marqués de la Valdavia se refiere después a las tareas del Consejo y afirma que éste nada tiene que ver con las asambleas democráticas que solían celebrarse en tiempos de triste memoria. Saluda a los delegados venidos de toda España y les exhorta a trabajar con el mayor entusiasmo por el servicio de la obra que es el servicio de España. "Vuestra labor—añadió—ha de ser intensísima y sobremanera interesante por la clase de temas presentados al Consejo que no sólo se refiere a nuestra organización interior, sino que también se relaciona con importantes problemas del nuevo Estado. Tengo la seguridad de que en vuestras tareas pondréis todo el interés de que sois capaces para el bien de España y al servicio de nuestro glorioso Generalísimo, a quien todos estamos unidos por el triunfo de la grandiosa obra española de nuestros tiempos. Pedid a Dios, dispensador de todas las gracias, y a la Virgen de la Merced, Patrona de los ex-cautivos, por Dios y por España, que nos inspire en nuestras tareas y que cuando cada uno de nosotros vuelva a su provincia respectiva, una vez terminado este Consejo, tenga la gran tranquilidad de conciencia del deber cumplido, porque en estos momentos no podemos regatear nada sino poner todo nuestro ser al servicio de España, de la Falange y de Franco. El delegado nacional de Ex-Cautivos terminó con los gritos de ritual, del Movimiento, que fueron clamorosamente contestados.

A continuación el secretario general del Consejo, camarada Gullón, leyó el reglamento que ha de regir en las tareas del Consejo y se pasó a la constitución de la mesa presidencial en la siguiente forma:

Presidente, delegado nacional de Ex-Cautivos, Marqués de la Valdavia; vicepresidente, consejero nacional, camarada Luis Santamarina; inspector nacional de Ex-Cautivos, camarada Gallo Renovales; delegado provincial de Barcelona, Alfredo Casanova; delegado provincial de Madrid, Gutiérrez de Anca, y el delegado provincial de Valencia, camarada Suárez; secretarios, el general del Consejo y jefe de personal, camarada Gullón; delegados provinciales de Santander y Alicante, camaradas de la Escalera y Pérez Mañanet, y el secretario provincial de Barcelona, camarada Godoy Prat. Por último, se cantó el "Cara al Sol" y a continuación el delegado nacional dió de nuevo los gritos de rigor.

Se ausenta el gobernador civil y jefe provincial del Movimiento, que fué despedido por el delegado nacional y demás componentes de la presidencia y, minutos después, da comienzo la primera sesión extraordinaria con el estudio de las ponencias presentadas. Esta sesión la preside el camarada Luis Santamarina y comienza con la lectura del telegrama siguiente, contestación al del ministro secretario general del Partido: "El I Consejo Nacional de Ex-Cautivos agradece vivamente tu saludo al que corresponde con otro nacionalsindicalista como símbolo de adhesión incondicional al Caudillo e inquebrantable fe en España y en los postulados de FET y de las Jons en acto permanente de servicio, con evidencia exacta a las órdenes emanadas de su superior jerarquía. ¡Arriba España!"

El delegado provincial de Barcelona, camarada Alfredo Casanovas, presenta y expone su ponencia sobre la creación de una Caja de Pensiones para las familias de caídos que se encuentran necesitadas. El camarada Gullón Walker, presenta seguidamente su comunicación sobre requisitos precisos para ser considerados excautivos y quiénes pueden serlo. Continúa el camarada Gallo Renovales y lee su ponencia, relativa a la protección que se debe a los huérfanos (ocupa de nuevo la presidencia el delegado nacional de excautivos), y termina la sesión con las ponencias presentadas por los delegados provinciales de Burgos, Las Palmas, Murcia y Toledo.

El marqués de la Valdavia da lectura a la invocación de los caídos. A la una y media de la tarde, a través de los micrófonos instalados por el Departamento de Propaganda de la Delegación Provincial de Educación Popular, el delegado nacional de excautivos dirigió una alocución a los excautivos barceloneses.—Cifra.

Los británicos en las inmediaciones de TANANARIVE

Anuncia la Agencia "Reuter"

Londres, 23. (Urgente.)—Las fuerzas británicas que atacan en Madagascar, se encuentran en las inmediaciones de Tananariva, la capital de la isla, según anuncia la Agencia Reuter.—Efe.

COMUNICADO BRITANICO DE MADAGASCAR

Diego Suárez, 23. — Comunicado del Cuartel General británico de operaciones en Madagascar:

«A pesar de la intensificación de la resistencia de las tropas francesas, nuestras fuerzas se acercaron ayer a las inmediaciones de Tananariva. La columna que avanza desde el Noroeste encontró a las fuerzas francesas en posiciones apoyadas por artillería a unos 25 kilómetros al Norte de la capital. La resistencia en esta región fué vencida, por fin, en la tarde de ayer, y nuestras tropas cubrieron su último objetivo en el pueblo de Mahitby. En su avance hacia Brickaville, en la costa oriental nuestras fuerzas encontraron, como de costumbre, grandes obstáculos en las carreteras; pero continuaron hacia adelante por la carretera principal y el ferrocarril. Nuestras tropas del Sur han establecido contacto en Antsohihy con la columna que salió hace unos días de Majunga. De este modo, la carretera principal de Diego Suárez a Majunga está íntegramente en nuestro poder.»—Efe.

Según despachos oficiosos, las tropas británicas se encuentran ya en las inmediaciones de Tananarive, cuya ocupación es inminente.

A pesar de la resistencia francesa, la desproporción existente entre las fuerzas defensoras y atacantes ha determinado, como era lógico suponer, la pérdida de una de las más ricas y estratégicas posesiones del Imperio colonial francés en Africa.

En el presente gráfico aparecen delimitados con distintos trazados los territorios coloniales que se encuentran bajo la jurisdicción de Petain y De Gaulle, a los que hay que agregar la ocupación total de Madagascar por británicos y "degaullistas".

Una conferencia del escritor Pimenta en Lisboa

El deber de los portugueses es destruir el comunismo

"LA GUERRA COMO INSTRUMENTO DE LA REVOLUCION COMUNISTA"

Lisboa, 23. — En la serie de conferencias radiadas, bajo el título de "La guerra como instrumento de la revolución comunista" ha pronunciado una interesante el escritor Pimenta, en la que ha declarado, entre otras cosas, que las juventudes europeas defienden el mismo concepto de la justicia y la razón. Puso de relieve la situación especial en que se encuentra Portugal bajo la dirección de Salazar, en el aspecto del corporativismo. Fustigó a las gentes que sueñan aun con la victoria del Ejército rojo, no comprendiendo que ella acarrearía, como consecuencia lógica, que el mundo fuera gobernado por individuos que no realizarían la igualdad social ni estarían en condiciones de evitar las crisis económicas, la falta de trabajo y la miseria. Tales elementos —dijo—no piensan ni en portugués ni en europeo. Terminó diciendo el profesor Pimienta que el deber de los portugueses es destruir al comunismo.—Efe.

La emigración de los holandeses a los territorios de la Europa nor-oriental

Se prevé el traslado de la población de localidades enteras con sus pastores y maestros

Berna, 23. — La compañía neerlandesa del Este, creada para reclutar mano de obra destinada a revalorizar los territorios de la Europa oriental, va adquiriendo una importancia creciente según anuncia el corresponsal en Berlín del diario suizo «Tat».

El director de la citada empresa, Rode Van Tonningen, colaborador de Mussert, que acaba de regresar de un viaje por las regiones rusas ocupadas, ha declarado que la compañía será, en cierto modo, una especie de gran esclusa por la que pasarán todas las fuerzas activas de Holanda hacia el Este. Esta emigración se efectuará, bien individualmente, bien en grupos, y aun por pueblos enteros. El personal de las grandes empresas es llevado algunas veces a Rusia en bloque, como ha ocurrido recientemente con los obreros y empleados de los astilleros de construcciones navales.

Aparte del traslado de las grandes fábricas—añadió Tonningen—también se proyecta el de las pequeñas industrias y el de la población campesina en gran parte. En este último aspecto, se prevé la emigración de localidades completas, con sus maestros de escuela y pastores.

En opinión del director de la compañía neerlandesa del Este—termina el corresponsal de «Tat» —, la emigración de los holandeses hacia Rusia no tiene sólo por objeto dar a aquellos la posibilidad de crearse una nueva vida, sino que ha de ser también la expresión material de la conciencia que tienen los holandeses de poder disfrutar en el futuro de derechos iguales a los de otras naciones en la nueva Europa.—Efe.

Continúan los ataques en la región del Cáucaso

En el centro de STALINGRADO los alemanes ganan terreno

OFENSIVAS TOTALES DEL EJE EN LOS SECTORES CENTRAL Y SEPTENTRIONAL

COMUNICADO ALEMAN

Gran Cuartel General del Führer. — Comunicado del Alto Mando de las fuerzas armadas alemanas.

"En la región del Cáucaso, han continuado nuestros ataques, habiendo sido rechazados los contraataques enemigos.

Ante un puerto del Cáucaso, un dique flotante y un cargo de tonelaje medio, han resultado alcanzados directamente por las bombas.

Los combates dentro y alrededor de la ciudad de Stalingrado, continúan con la misma violencia. En el centro de la ciudad se ha ganado terreno de nuevo, a pesar de la tenaz resistencia del enemigo. Los contraataques enemigos han fracasado.

Al noroeste de Voronej el enemigo ha perdido 28 carros blindados en el curso de encarnizados combates defensivos.

En los sectores central y septentrional, continúan con éxito las operaciones ofensivas locales de nuestras tropas.

Importantes fuerzas aéreas han atacado, día y noche con eficacia destructora, los campamentos de refuerzos y las comunicaciones ferroviarias, soviéticas, en el sector de Rjev.

En la costa de la Península de Pescadores, aparatos "Stukas" han bombardeado un importante punto de apoyo soviético. En el curso de combates aéreos, los cazas alemanes y finlandeses han derribado, en el extremo norte y sin pérdidas propias, 19 aviones enemigos.

En el litoral de la costa del Canal de la Mancha, cuatro aviones enemigos han sido derribados durante las incursiones realizadas por débiles fuerzas enemigas.

En Inglaterra meridional, aviones ligeros alemanes han bombardeado, durante la jornada, importantes objetivos militares con bombas de gran calibre. Cerca de Dover, tres globos de barrera han sido derribados".—Efe.

El capitán Zemsky, comandante de un grupo de aviones "Stukas", condecorado con la Cruz de Caballero de la Cruz de Hierro. La escuadrilla de este glorioso capitán Zemsky cuenta en su haber con 500 victorias.

FRACASA UN ATAQUE SOVIETICO EN EL LADOGA

Berlín, 23. — Una escuadrilla mixta de aparatos soviéticos intentó como ya lo anunció el mando militar, atacar el 21 de septiembre, las posiciones alemanas al Sur del lago Ladoga. Los cazas alemanes despegaron inmediatamente y rechazaron a los aparatos enemigos hacia el Norte, obligándoles a desprenderse de sus bombas sobre sus propias posiciones. Fueron derribados, además, 6 aviones de bombardeo y otros seis de caza, soviéticos.—Efe.

Si CAE STALINGRADO...

Londres. — El periódico «Daily Mail» publica el siguiente suelto:

«Ni siquiera Leningrado ni Moscú son tan importantes como Stalingrado. Leningrado fué la plaza fuerte de la revolución rusa y sigue siendo un gran puerto y un gran arsenal. Moscú, es el centro nervioso del colosal Imperio ruso y nunca podrá sustituir a esta ciudad ninguna otra adecuada. Pero ambas ciudades podrían haber sido conquistadas sin que por ello se causara un daño irreparable a la potencia combativa de las fuerzas armadas rusas.

Si los alemanes ganan esta batalla, o sea, si llegan a Stalingrado y consiguen establecer a lo largo del Volga, habrán colocado entre ellos y los principales ejércitos rusos el río mayor de Europa, una barrera que en sus extensiones más breves es tan infranqueable como el Estrecho de Dover.

Entonces los rusos, se verán cortados de sus principales fuentes de abastecimiento y ya no podrán lanzar ninguna ofensiva bien apoyada de gran envergadura. Los suministros británicos no les llegarán a Astrakán por la ruta del Sur, a través del Caspio y provenientes de Persia. Incluso si los alemanes no lograran atravesar el Cáucaso, podrán bombardear los pozos de petróleo de Bakú.

Esta espantosa amenaza que se cierne sobre la causa común, debió constituir el tema principal de las conversaciones de Moscú. Fué una gran cosa, el que Mr. Churchill visitara también El Cairo. El Cairo había sido muy abandonado, y ya era hora de que algún hombre de Estado aliado contribuyera a dar ánimos a los hombres que han estado luchando en Africa del Norte en la dura prueba que, si cae Stalingrado, promete convertirse en la más dura de las que han tenido que soportar hasta el presente.»

POLITICA financiera

Conversión de las Obligaciones del Tesoro en Deuda amortizable

El nuevo Estado ha practicado una política financiera y monetaria cimentada en la más estricta ortodoxia, que ha permitido hacer frente a las más adversas circunstancias, salvando los intereses supremos de la nación junto a los legítimos derechos privados.

En la armonización de estos principios, descansa la reciente disposición de Hacienda por la que se brinda al público tenedor de Obligaciones del Tesoro de la emisión de 1.º de octubre de 1939 al 3 por ciento la ocasión de convertir sus títulos en Deudas amortizables al 3'50 por ciento, exento de la contribución sobre las utilidades de la riqueza mobiliaria y emitidas al 98 por ciento.

La Deuda amortizable que se crea tendrá todas las garantías, inmunidades y privilegios propios de las Deudas del Estado y se computará por su valor nominal en toda clase de finanzamientos del Estado, Diputaciones, Ayuntamientos y cualesquiera corporaciones públicas o administrativas.

Es particularmente interesante esta disposición hacendística por cuanto, merced a un certero mecanismo, el vencimiento de las obligaciones a las que se ofrece la conversión durante los días 28 y 29 del actual mes de septiembre no plantea la presencia de nuevas masas de dinero en el mercado que supongan una expansión del contingente circulatorio.

He aquí un nuevo ejemplo de la mesurada y sana política financiera que el Estado viene desarrollando, logrando robustecer el Tesoro nacional sin herir los intereses privados.

La guerra en Africa

Escasa actividad en el frente egipcio

COMUNICADO ITALIANO

Roma, 23. — Comunicado del Cuartel General de las Fuerzas armadas italianas.

"Escasa actividad de la artillería en el frente egipcio. Los cazas alemanes derribaron en combate, dos aparatos británicos, uno de ellos en un sector africano y el otro en Creta. Una incursión enemiga sobre Benghasi provocó daños y víctimas. Nuestras formaciones de bombarderos en picado atacaron el aerodromo de Halfar, con bombas explosivas e incendiarias. Uno de nuestros aviones no ha regresado. —Efe.

COMENTARIO AL DESASTRE BRITANICO EN DJALO

Roma, 23. — Comentando el desastre infligido por la guarnición italiana del oasis de Djalo a numerosas formaciones enemigas, las que después de cinco días de encarnizada lucha, fueron rechazadas, dispersadas y perseguidas en el desierto, el "Popolo di Roma" pone de relieve que esta victoria demuestra una vez más que el enemigo se encuentra en la imposibilidad de liberarse del frente de El Alamein, donde las tropas italo-alemanas luchan con las fuerzas británicas a muy escasa distancia de Alejandría viéndose obligadas a intentar acciones de hostigamiento en un sector muy distante del frente egipcio:—Efe.

"Alarma azul" en Nueva York

Nueva York, 23.—El anuncio hecho por la primera región aérea, de que un "aparato no identificado" operaba sobre el sector de la costa, provocó ayer noche "la alarma azul", con la consigna "preparados para el ataque", en el distrito metropolitano de Nueva York. Esta "alarma azul", duró 34 minutos. Las estaciones de radio interrumpieron sus emisiones, desde las ocho y cincuenta y siete de la tarde, hasta las nueve y media. El jefe de aviación anunció poco más tarde que "la situación estaba aclarada" y que "ningún aparato enemigo volaba sobre la región". El sector de alarma comprendió el noreste del Estado de New Jersay y Long Island.—Efe.

Católicos: La Red Nacional de los Ferrocarriles Españoles ha concedido una rebaja del 40 por 100, mediante la presentación del carnet de peregrino, para la peregrinación del día 2 de octubre al Cerro de los Angeles.

La nueva locomotora tipo "SANTA FE"

Ha sido presentada en prueba privada a los consejeros y altas autoridades de la Red Nacional de Ferrocarriles

Barcelona, 23.—En la estación férrea de Villanueva de Geltrú, se ha efectuado esta mañana la presentación ante el Consejo y altas autoridades de la Red Nacional de Ferrocarriles, de la nueva locomotora tipo "Santa Fe", construída por la Maquinista Terrestre y Marítima en sus talleres de San Andrés.

La prueba ha tenido un carácter privado y técnico.

Hizo la presentación de la locomotora el director de la Maquinista don Manuel Junoy, y por parte de la Red asistieron el presidente del Consejo de Administración, don Gregorio Pérez Conesa; el director general, don Javier Martín, varios miembros del Comité de Gerencia y los consejeros don Pedro González Bueno, don Rafael Rubio, don José María de Peñaranda y don José Marivar de Aguilar.

Las pruebas se efectuaron ante dichos señores y la inspección que éstos hicieron de la máquina, fué satisfactoria.

Felicitaron a la casa constructora en la persona de su director.

Esta máquina, primera de una serie de 20, consta de 5 ejes acoplados y para remolcar unas 550 toneladas a 55 kilómetros por hora en rampas de 15 milímetros, muy frecuentes en España.

Su potencia es de 2.700 caballos. La máquina sola pesa 125 toneladas en vacío, excediendo bastante a las existentes. Dentro de unos días se verificará la presentación oficial, a la que asistirán las autoridades y jerarquías.—Cifra.

M.C.D.2022

Pronto se inaugurará en Palencia una gran Fábrica de Quesos y Mantequillas

La construye actualmente junto a la Huerta de Guadián la Federación Católico-Agraria

Próximamente comenzará a funcionar en Palencia una nueva e importantísima fábrica de productos derivados de la leche, especialmente quesos y mantequillas, que tendrá como razón social el título "Queserías Palentinas C.N.C.A.".

La construcción se verifica actualmente en terrenos situados junto a la Huerta de Guadián, teniendo el solar adquirido para las correspondientes edificaciones, una extensión de 8.200 metros cuadrados.

La Federación Católico-Agraria, iniciadora y propietaria de la nueva fábrica, ha acometido el establecimiento de esta nueva industria de la que tantos beneficios derivarán para nuestra economía provincial, fundamentalmente para nuestra agricultura y ganadería, cumpliendo acuerdos de las últimas asambleas generales de Sindicatos, y se propone con la misma sustituir en el campo la elaboración empírica de productos lácteos, por la creación de un gran establecimiento fabril, técnicamente dirigido y racionalizado, ya que de por sí los ganaderos palentinos se hallaban faltos de medios para instalaciones industriales de esta índole.

Acometerá asimismo la mejora ganadera de la cabaña ovina, mediante la institución de libros genealógicos y libros de control de rendimiento lácteo, para incrementar y depurar nuestra producción lechera.

Esto lo conseguirá simultáneamente con la selección de reproductores mejorando si procediera, los campos de pastaje, mediante la repoblación de los mismos, procurando un mayor equilibrio entre las plantas gramíneas y leguminosas.

Estos fines primordiales se verán completados con una concienzuda organización industrial y comercial: la leche será recogida en puntos estratégicos, donde se instalarán filtros y refrigerantes, de manera que la leche llegue a la fábrica para su transformación en las mejores condiciones higiénicas posibles.

Como el propósito de la Federación Católico-Agraria, al emprender la nueva industria, ha sido sirviendo los altos intereses nacionales, fomentar asimismo la producción ganadero-campesina, aprovechando intensivamente, aquellas materias residuales que hoy son imposible de aprovechar en pleno campo por falta de medios, llevando al campo las enseñanzas técnicas que se deriven de la empresa iniciada, se aprovechará la instalación para la organización de cursillos de prácticas de industrias lácteas, de modo que la fábrica constituya una verdadera escuela de prácticas de lechería.

Ya se encuentra en Palencia la maquinaria, encargada a la importante firma comercial "David Ferrer y Compañía".

La fábrica comenzará a funcionar como decimos, en la presente campaña.

Su desenvolvimiento será en forma cooperativa. Se fijará un precio de la leche y de los beneficios se retornará un tanto por ciento a las aportaciones de productos lácteos.

De momento sólo se admitirá leche de oveja.

Para el aprovechamiento de los sueros, se instalarán en el recinto de la fábrica porquerizas para cerdas de recría.

La Federación Católico-Agraria racionalizando y encauzando la mejora de la producción de nuestra cabaña ovina, realiza al mismo tiempo una obra de indudable transcendencia provincial, tanto en el aspecto cooperativo, como en el social y el económico.

CARTEL DE LA FALANGE

Cursillo de Instructores del Frente de Juventudes

Interesante conferencia del camarada Rodríguez Lesmes sobre el tema "Reivindicaciones españolas"

La labor formativa desarrollada hoy en el curso de Instructores Elementales, ha sido la siguiente:

A las ocho y media, lección práctica de Gimnasia, por el camarada jefe provincial del Servicio.

A las 9'30, instrucción premilitar al mando del jefe y del auxiliar del curso, camaradas Teodosio Gutiérrez y V. G. Tamayo.

A las 10'30, el jefe provincial de Publicaciones, camarada Dacio Rodríguez Lesmes, inició con una interesante lección el ciclo de lecciones sobre «Reivindicaciones españolas». Se limitó en su primera conferencia a levantar el espíritu patriótico de los cursillistas haciendo un recorrido evocador de nuestra Historia y tratando de descubrir en diversas fuentes, la geografía y los nombres y la historia de nuestra Patria, las notas más profundas del modo de ser español.

Ante todo, los nombres de España en el correr de los tiempos son múltiples y sugestionadores y—lo que más nos importa—expresivos de calidades fundamentales del carácter español.

Antes de que el espíritu europeo se concretara en culturas tan espléndorosas como la cretense, brilló en España una civilización, la primera civilización occidental, de esencias netamente españolas. Tartessos, estrella de la tarde, sitio occidental de misterio donde con las columnas de Hércules se inicia el reino de los muertos, fué desde entonces un nombre con perfumes de «misticismo» y a la vez con dejo sonoro de león que ruge, de «armonía viril». Coexisten desde entonces los principios de los dos mundos de la cultura, el del Espíritu que tiene por dios a la muerte y el de la Naturaleza que adora a Júpiter, el dios del día. «La morenez y la rubiez (tipo moreno de «xoana»; cabellos rubios del Partenón), no sólo en el rostro, sino también en el corazón».

La voz «Hesperia» tiene el mismo perfume místico de país lejano, misterioso, del véspero.

Y «Andalus», el Atlantos pronunciado a lo español recoge el otro aspecto de nuestro carácter, el vigor. Adecuadamente se simbolizan ambas notas, el vigor y el misticismo, en la asociación del león y las columnas que marcan el paso a un Nuevo Mundo.

"Span", el nombre que Bochard tradujo servilmente por «país de conejos», tiene otra acepción más espiritualista, más española; «Span» es el sitio oculto, la madriguera, la matriz del misterio. Significado que aun se intensifica al añadir el prefijo i de «Hispania». Hispania es la «isla del tesoro», el lugar del misterio totalmente desconectado del mundo que sólo ve la materia, porque ignora la mística del más allá, la única mística auténtica.

Aplicando a la geografía de España las teorías de Ratzel, cabe llegar a conclusiones no menos ciertas sobre el modo de ser español. En el proceso geológico de la formación de nuestro suelo vemos cómo es Castilla el núcleo fundacional de la Península; después, ya en el Terciario, los Pirineos y la Penibética se alzan como dos brazos marcando cuál será nuestra predestinación histórica: el Atlántico y Africa.

Lo más inconmovible de nuestro país y de nuestro carácter fué, ya desde entonces, lo meseteño, la dureza, la fortaleza.

Castilla, meseta en lo geográfico, fué efectivamente bastión y castillo en lo histórico. Covadonga no estuvo fuera de Castilla; las montañas del Norte de Palencia fueron también Covadonga.

Se bosqueja después nuestra Historia como marcha sobre los ríos hacia la unidad, en un primer período; como proyección hacia afuera, en el período más brillante de nuestra Península.

Con Fernando—el Católico y no el maquiavélico—apuntan ya todos los conceptos de política internacional que hoy revolucionan al mundo: el «statu quo», el «espacio vital», etc.

El móvil de nuestro Imperio nunca fué materialista o comercial; sino misional. Nada hicimos por conquistar tierras—ni aun el salto a Sicilia obedeció a este móvil egoísta—todo lo hicimos por salvar al Espíritu.

En resumen, somos fundamentalmente mediterráneos; y tenemos como peculiares notas que nos distinguen de los otros pueblos mediterráneos, el orgullo, la fortaleza, el misticismo, la lealtad y la catolicidad.

Nuestra misión de hoy es reivindicar un espacio vital en que desarrollar toda la potencialidad salvadora que dichas notas y nuestra historia nos atribuyen; espiritualizar a nuestro siglo materialista, y mantener las esencias de la hispanidad en los pueblos que un día entraron en la órbita de España.

Importante triunfo del equipo de natación del F. de J. en Valladolid

EN VALLADOLID.—En las pruebas de natación celebradas en Valladolid el pasado martes, con motivo de las Ferias de San Mateo, ha obtenido un señalado triunfo deportivo el equipo de natación del Frente de Juventudes de Palencia.

Las pruebas celebradas en las "Piscinas Samoa"—la "Deportiva"—fueron presenciadas por numeroso público y resultaron reñidísimas, por estimar los demás equipos participantes, que no tenían adversario en el equipo palentino, que fué una verdadera revelación.

Nuestros camaradas obtuvieron dos primeros premios y varios segundos, entre grupos de doce a dieciséis participantes.

El resultado del concurso, por lo que respecta al equipo del Frente de Juventudes palentino, fué el siguiente:

Cien metros libres.—Primer premio: José Luis Pérez, en 1 m. 12 s. Tercero: Miguel Angel Ortíz Velarde, en 1,17.

Cien metros braza.—Entre 20 participantes, el camarada Manolo Gómez, obtuvo el segundo premio en 1 m. 38 s. Tercero: Alberto Gómez, en 1,42.

Doscientos metros libres. — Primer premio: José Luis Pérez Pascual, en 3 m. 36 s.

Cien metros espalda.—Segundo premio: José Luis Liébana, a una décima de segundo del ganador de la prueba.

Relevos 3 por 50 estilos.—Espalda, José Luis Liébana; braza, Manolo Gómez y libre, José Luis Pérez. Se logró el segundo premio.

Por la tarde, los camaradas palentinos regresaron a nuestra capital, siendo felicitados por el delegado provincial, camarada Gabriel Miguel, por el brillantísimo triunfo deportivo obtenido en la ciudad del Pisuerga.

SINDICATO ESPAÑOL UNIVERSITARIO

BIBLIOTECA UNIVERSITARIA IMPERIAL. — Se pone en conocimiento de todos los camaradas afiliados a este Sindicato que el servicio de Biblioteca quedará restablecido desde el jueves día 24, todos los días laborables de siete y cuarto a nueve y cuarto de la tarde.

Asimismo todas aquellas personas que deseen hacer donativos de libros con destino a nuestra Biblioteca, pueden hacerlo en nuestro domicilio, Menéndez Pelayo 25, de once a una y de siete a nueve.

DEPARTAMENTO PROVINCIAL DE PRENSA Y PROPAGANDA. — Todos los camaradas pertenecientes a este Sindicato que deseen recibir algún número de nuestro semanario de combate "Juventud" pueden pasarse cualquier día laborable y a las horas de siete a nueve por nuestro domicilio, en donde se les entregará.

Por la Universidad, la Revolución y el Imperio.

Palencia, 22 de septiembre de 1942. *—El jefe del Departamento provincial de Prensa y Propaganaa.*

TESORERIA Y ADMINISTRACION

Se pone en conocimiento de todos los camaradas que, a partir del próximo lunes día 28, se pondrán a la venta en esta Delegación, camisas azules al precio de pesetas 18,50 unidad, significando que es preciso la presentación del último recibo pagado por cuota, para la entrega de la camisa.

Las Jefaturas Locales que precisen esta prenda, podrán solicitar se les reserve la cantidad que deseen, enviando relación firmada por el jefe local, en la que indiquen los nombres de los camaradas a quienes se destinan y número o talla correspondiente

Esta reserva quedará a disposición de los jefes o administradores locales, quienes de no retirarlas personalmente, autorizarán de oficio a la persona que deba hacerlo.

Todas las ventas se harán previo pago de su importe.

Palencia, 22 de septiembre de 1942.

El delegado provincial

De la provincia

SALDAÑA

FERIAS. — Durante los días 29, 30 y 31 de septiembre y primero de octubre, se celebrarán en esta villa las tradicionales Ferias de San Miguel, en las que se espera una extraordinaria concurrencia de ganaderos.

Con tal motivo el Ayuntamiento ha organizado atrayentes festejos, entre los que figuran dianas por la Banda de Música, conciertos, bailes públicos y de sociedad y sesiones de cine en los locales de espectáculos.

El Ayuntamiento según costumbre, dará a los ganaderos toda clase de facilidades para concurrrir a las ferias.—EL CORRESPONSAL.

CONVOCATORIA

SINDICATO AGRICOLA REGIONAL DE CARRION DE LOS CONDES

Se anuncian dos pensiones completas en el Seminario de Palencia, costeadas por el Sindicato Agrícola Regional de Carrión, a proveer entre hijos de asociados de condición humilde.

Solicitudes en el Sindicato hasta el día 30 de septiembre, fecha en que se verificará el examen a las cuatro de la tarde en su salón de actos.

dietario

TRANSITO OTOÑAL

El tránsito rapidísimo — a un solo golpe de tramoya — del verano al otoño, a que acabamos de asistir los palentinos, ha introducido curiosas mutaciones en la escenografía local. Como aquél famoso transformista, Frégoli, que caracterizaba en un segundo los personajes más opuestos, vistiéndose y desvistiéndose con una rapidez pasmosa, la ciudad ha trocado también su atuendo estival para exhibir casi taumatúrgicamente sus galas otoñales características.

Así han desaparecido apresuradamente las terrazas de los cafés, que este año tuvieron pereza para salir a la calle y han sentido también una prisa inusitada para meterse en sus escondrijos, todo ello, sin duda, por culpa del gravamen municipal sobre mesas y sillas. Desaparecen también los botijos orondos, que permanecían en los balcones, ostentando su fresca panza, al lado del tiesto de claveles y de la jaula del canario... Se cierran los bostezos nocturnos de las ventanas y ya no se filtra a la calle, la invisible presencia de los altavoces de la radio o de las gramolas.

Y el carrito de los helados comienza así mismo a sentirse desplazado, como un anacronismo en medio de la calle, presintiendo ya el instante de ceder el

paso a la castañera o al vendedor de "cacahuets", con su caricatura de locomotora. Todo ésto, que componía la indumentaria clásica del verano, se nos aparece, en estos primeros días otoñales, con esa melancolía inefable que tiene todo ocaso, toda despedida a plazo fijo.

Hasta la luz que esmalta los perfiles ciudadanos, es bien distinta a aquél resplandor maduro del verano. Es una luz tamizada, luz enfermiza que resbala sobre los membrillos haciéndoles dorados.

El otoño viste así su vestido amarillento, su amplio miriñaque recamado de oro y de carmines en el derrumbe nostálgico de sus crepúsculos.

Y la ciudad se despoja también a toda prisa de sus últimas exornos estivales, para vestir el hábito autumnal lleno de peripollos macilentos, con olor de membrillo y de lagar...

DEPORTES

El partido de la emoción para el domingo próximo

"Gimnástica burgalesa" y "D. F. N. Palencia" --rivales del Grupo--frente a frente

En León—es hora de que lo digamos—no esperaban, ni mucho menos, el triunfo palentino. Los cronistas deportivos de la vecina ciudad habían pronosticado la victoria del «Deportivo Leonés». ¡Claro!

Pero esta vez se equivocaron. ¡Qué le hemos de hacer!...

Por nuestra parte encantados de que haya sido así.

Y agradecidos por esos dos puntitos que nos hemos traído de «La Corredera»...

—

Pero la papeleta difícil es la del domingo. Gran duelo entre los dos nuevos rivales: «Gimnástica Burgalesa-D. F. N. Palencia». Vayan preparando la tila.

Los burgaleses, naturalmente, vienen a ganar. Y los palentinos saldrán dispuestos a no perder. ¡Vaya lío!...

Para conseguir sus respectivos propósitos, burgaleses y palentinos, alinearán sus mejores elementos. Y pondrán toda la carne en el asador.

Para nosotros son absolutamente indispensables los dos puntos que se ventilan si queremos mantener la cabecera de la clasificación. Y los burgaleses también les necesitan para colocarse en el primer puesto. La lucha promete ser enconada, dura y tenaz. Algo así como una batalla de Stalingrado futbolística. Pero... ¡sin «Stukas»!

—

De Burgos, según nos dicen, vendrán centenares de «hinchas» para animar a su equipo. Se habla incluso de un tren especial. Nuestros simpáticos amigos burgaleses serán aquí recibidos con la simpatía y cordialidad que merecen.

¡Lo cortés, no quita lo valiente!...

—

En la «Gimnástica Burgalesa» alinearán probablemente todas sus nuevas adquisiciones que el domingo anterior frente a la «Ponferradina»—por no estar ultimadas las fichas—no pudieron jugar.

Entre estas «nuevas adquisiciones» figura el delantero centro Muñoz —procedente del «Atlético-Aviación»— peligroso rematador y jugador de gran clase, un interior derecha del que cuentan y no acaban, y su gran defensa Rafael, que ya ha estampado su rúbrica por la «Gimnástica».

Un conjunto temible que puede aspirar muy justamente a la «Segunda División».

—

Auguramos un lleno hasta las vigas en el «Estadio José Antonio». El acontecimiento, en verdad, lo merece. Se trata del partido de la emoción, en el actual Campeonato regional.

Los dos rivales frente a frente. Burgos-Palencia.

Unó u otro deberán vencer en el torneo. ¿Cuál de los dos?... El domingo, después del partido, podremos anticipar un juicio.

Hasta entonces... ¡Qué me sirvan una taza de tila!—ITURRALDE.

VIDA MUNICIPAL

Nota sobre la situación económica del Ayuntamiento en el segundo cuatrimestre del actual ejercicio

La existencia en Caja asciende a 238.823,95 pesetas

NOTA OFICIOSA.—Persistiendo la Alcaldía en su anunciado propósito de dar a conocer a la ciudad la marcha económica municipal, se complace en publicar en esta nota los datos siguientes, relativos al segundo cuatrimestre del actual ejercicio, los cuales testifican del estado próspero de la Hacienda municipal, no obstante la baja de determinados arbitrios (carnes y vinos).

INGRESOS

Mayo	191.129'63
Junio	142.274'01
Julio	250.537'64
Agosto	292.794'25
Total	876.735'53

Diferencia en más con respecto al segundo cuatrimestre de 1941: pesetas 169.526'38.

GASTOS

Mayo	209.456'38
Junio	184.589'55
Julio	188.872'87
Agosto	221.974'55
Total	804.903'35

Superan los pagos en este segundo cuatrimestre, con relación al del pasado ejercicio, en 54.982'94 pesetas.

Existencia en caja en 1.o de septiembre, según el arqueo efectuado en dicha fecha: 238.823'95 pesetas.

Palencia, 22 de septiembre de 1942. El alcalde, S. Rodríguez.

LA VIDA EN LA CIUDAD

Sucesos

LESIONADOS.—Por el personal de servicio en la Casa de Socorro, se ha prestado asistencia facultativa a los siguientes lesionados:

Natividad Pérez, de 21 años, que sufrió una violenta caída en su domicilio, produciéndose un esguince en la muñeca izquierda, con probable fractura ósea.

Alfonsa Rodríguez, de 47 años, que en igual accidente ocurrido en sus habitaciones particulares, se causó una fractura completa en el tercio superior del brazo izquierdo.

Eusebia Alegre, de 37 años, que en accidente de trabajo, se produjo una luxación, con fractura de condilo en el húmero, en el brazo derecho.

Enseñanza

ESCUELA ELEMENTAL DE TRABAJO.—PALENCIA

Los aspirantes a ingreso en esta Escuela, se presentarán en la misma, para realizar la prueba de aptitud, los chicos el próximo viernes día veinticinco, a las cuatro de la tarde y las chicas, el sábado, día veintiséis, a la misma hora.

Palencia, 23 de septiembre de 1942. El director, **Fernando de Unamuno.**

DIARIO DE AVISOS

CARTELERA

TEATRO PRINCIPAL. — Sesiones a las 7,45 y 10,30: "Mamá quiere ser noble".

CINE ORTEGA.—Sesiones a las 7,30 y 10,30; programa doble: "La novia de Franquestein" y "Ases de la mala pata".

SALON NOVEDADES.—Sesiones a las 5,30 y 8 noche: "Bailando por el mundo".

CINE CAPITOL.—Sesiones a las 5,45 7,45 y 10,30 noche: «Una noche en El Cairo".

EL TIEMPO EN PALENCIA

BAROMETRO. — A las 18 de ayer, 702,0.—A las 8 de hoy, 702,0.

TEMPERATURAS. — Máxima de ayer, 18,4.—Mínima de hoy, 6,0.

DIRECCION DEL VIENTO.—A las 18 de ayer, calma.—A las 8 de hoy, calma.

Gobierno Civil

VISITAS.—El Excmo. Sr. Gobernador civil, ha permanecido en el día de hoy desde las primeras horas de la mañana, en su despacho, ocupándose de los asuntos de la provincia y despachando con sus secretarios, habiendo recibido las siguientes visitas:

Jefe de Teléfonos, director del Instituto, director de Museos y Bibliotecas, alcalde presidente del Ayuntamiento de la capital, doctor Bozal, don Fulgencio García, presidente de la Cámara de la Propiedad, don Anselmo Pérez, alcalde presidente del Ayuntamiento de Baltanás; Iltmo. Sr. Deán de la S. I. Catedral; don Guillermo A. Gutiérrez, secretario de Cámara del Obispado; señorita Reinoso, jefe de la Sección Femenina de F. E. T. y de las Jons.; señor jefe del S. E. U. señor jefe de la "Obra Sindical 18 de Julio"; señorita Ramírez, jefe de las Juventudes Femeninas de F. E. T. y de las Jons., Rvda. M. Superiora del Asilo de Ancianos Desamparados, Rvda. M. Superiora de las Religiosas Oblatas.

Medicina y Sanidad

DIRECTORES DE SANATORIOS.—En el "Boletín Oficial" se publica el anuncio de la Convocatoria entre Directores de Establecimientos del Patronato, a fin de realizar las pruebas de aptitud a que se refiere la Orden de 21 de Abril último, y nombrando para juzgarlas, el siguiente Tribunal. Presidente: Dr. García Boente; Vocales: Doctores Codina, López Sendón, García Alonso e Izquierdo Laguna y como suplentes al Doctor Solves Aguilar, como Presidente y como Vocales a los doctores González Martín y Morales Romero.

Las instancias solicitando tomar parte en las pruebas deberán ser presentadas antes del día 16 del actual, acompañando a las instancias cuantos datos y documentos acrediten su capacidad y experiencia en orden a la técnica quirúrgica de tórax, relacionada con el tratamiento de la tuberculosis pulmonar.

NUEVO PREVENTORIO. — Se ha autorizado a la Jefatura Provincial de Guipúzcoa para que efectúe las obras necesarias para transformar el antiguo sanatorio antituberculoso de Eibar, clausurado, al inaugurarse el de las Mercedes, en Preventorio Infantil que será capaz para medio centenar de niños.

Mesa revuelta

CRUCIGRAMA

Por BINA A.

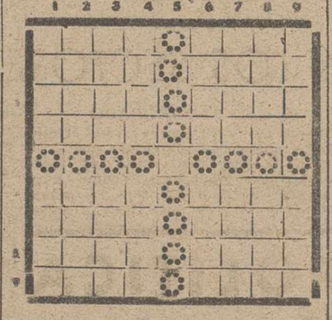

HORIZONTALES:

1. Dios pagano. Metaloide.
2. Gastar una prenda. Atreverse.
3. Indispensable en muchos juegos de azar. Causa dolor.
4. Juguete infantil (plural). Suplicar.
5. Inicial de quien manda el crucigrama.
6. Adorno femenino. Poetisa griega.
7. Expresión poética de un color. En el arco iris.
8. Se extrae de la fruta al ser exprimida. Delicado.
9. En la baraja. El de las flores es agradable.

VERTICALES:

1. Fundador de una religión asiática. Sirve para atar.
2. Utilizar. Color poético.
3. Entregado. Líquido de las plantas y flores.
4. Cerco de madera (plural). Palo de naipes.
5. Matrícula de coches.
6. Metaloide. La Décima Musa.
7. Emperador con audacia. Arbusto leguminoso del que se saca una pasta colorante azul.
8. Perjudicar. Sutil.
9. Pedir. Impresión a un sentido.

CHARADA

por JALLOVERA

Doña **prima cuarta quinta**
que es mujer adinerada
encomendó a su criada
comprar una pluma y tinta;
cuarta quinta cree que es
la referida señora
y escribió sin ache: ahora,
ganándose una **dos tres.**
Y el marido que tampoco
una tres la ortografía
a su esposa le decía
voceando como un loco:
Ya te he dicho esposa amada
puesto que yo todo soy
que a comprarte ahora voy
una máquina, arreglada
para escribir de manera
que el que no sepe escribir
escriba sin incurrir
en faltas, aunque quisiera.

OTRA CHARADA

Por J. C. S., de Aguilar

Es **primera** musical
fraude **prima** con **segunda**,
y la **tercera** es animal
y el **todo** expresa en plural,
aflición que mucho abunda.

SOLUCIONES

Al Crucigrama silábico por E. Relea Muñoz:

HORIZONTALES. — 1. Josefa. Po Eradio.—2. Selenita. Metáfora.-3. Fani (o). Ballena.—4. Taba. Na. Coni (Nico).—5. Po. Llena. Pequé. Si—6. Mena. Pe. Tana (Nata).—7. Eta. Coqueta. Tiro.—8. Rafoceni (Nicéfora). Natilage (Gelatina).—9. Dicrama. Si. Rogelia.

A la Charada por J. C. S. de Aguilar: "Tajo".

A la Charada-Diálogo por Jallovera: "Manolete"

Al Jeroglífico por "Gerbre": "Mis familiares".

JEROGLIFICO

Por Gerbre

¿En qué trabajas?

500
1000050050

Católicos: Acudid el día 2 de octubre Primer Viernes de mes, al Cerro de los Angeles, para pedir a Dios por España y la paz del mundo.

POTASAS ESPAÑOLAS S.A.
MADRID
Apartado, 218
Antonio Maura, 16
Teléfono, 18340

Potasas Españolas, S. A.
Abonos y productos industriales potásicos, de las minas y fábricas de:
CARDONA
SURIA
SALLENT
Nuestro Servicio Técnico a disposición del agricultor, resuelve gratuitamente toda clase de consultas agrícolas

FRAILE MANTEROLA
Médico-Oculista
Consulta diaria: Banco Santander
REINOSA

RAFAEL MARTINEZ ALMEIDA
Jefe por oposición de los servicios de Medicina del Hospital provincial
CONSULTA
De 12 a 2 y de 3 a 5
Calvo Sotelo, 3, bajo, D

Escenarios y pantallas

Detrás de la cortina

DE SIRVIENTA A DUQUESA. — ¿Se acuerdan ustedes de aquella gallega nna —"Chiruca"— que en el Principal de Palencia nos sirvió Maruja García Alonso en la pasada temporada?

Pues Adolfo Torrado acaba de elevarla a la categoría de duquesa.

De la humilde condición de sirvienta pasa nada menos que a ser "La duquesa Chiruca".

Su creador afortunado se las promete muy felices con esta segunda parte de "Chiruca" que ha terminado de escribir hace unos días en Bilbao, y cree que puede también hacerse "viejo" en los carteles.

A Quintero —¿también se acordarán ustedes de "Morena Clara"?— se le ocurrió escribir la continuación de las andanzas de la gitana que enamoró a su hijastro y dio al teatro el nuevo título de "Gracia y Justicia".

"Morena Clara" se hizo señora y perdió naturalmente la salsa "cañí" que la hizo pasar famosa por escenarios y pantallas.

"Nunca segundas partes fueron buenas".

Pero este Torrado es capaz de desmentirlo creando un nuevo manantial de billetes, que es lo que ha significado "Chiruca"...

DOS POETAS Y UNA ACTRIZ.—José Carlos de Luna, el autor de "El Piyayo"...

"¿Tú no conoces al Piyayo?... Un viejecillo, renegrio, reseco y chicuelo; la mirada de gallo pendenciero y hocico de raposo tiñoso... Que pide limosna por tangos y maldice cantando fandangos gangosos..."

Este poeta de cante grande y chico que alcanzó la máxima popularidad con "La misa mayó del pae Miguelito", ha escrito con el ilustre Pemán una comedia dramática en verso. La titularon "La loba" y ahora después de leída a la compañía de Lola Membrives, la han cambiado de nombre. Se titulará "Niebla en el Estrecho".

"La Lola se va a los puertos" de otros dos poetas —los hermanos Machado— fué en la Membrives airón de triunfo.

En "Niebla en el Estrecho" de otros dos poetas —Pemán y Luna—, creadores con los Machado de un estilo de solera andaluza, se tiene la impresión de que Lola Membrives encontrará savia para su creación más genial.

TEATRO CERRADO. — Por disposición municipal ha sido cerrado el Teatro Principal de Burgos.

El Ayuntamiento, propietario del local, prepara la subasta de nuevo arriendo en condiciones especiales ya que la empresa vendrá obligada a realizar las reformas que tienen proyectadas los técnicos municipales de la vecina y hermana ciudad.

Por cierto que Paco Melgares ha actuado en este coliseo de Burgos hasta el domingo último con llenos rebosantes. Con Melgares han recogido los aplausos Bretaño, Luisa Montero, Irene Mas y otros notables artistas.

Celuloides curios

SE HA CASADO DANIELLE DARRIEUX. — Danielle Darrieux, la dama "estrellita" francesa, que hace unos días ha contraído matrimonio en Vichy con un diplomático dominicano, pertenece a una seria y acomodada familia de la nación vecina.

Desde muy pequeña aspiró a salir de la vulgaridad cotidiana de su vida de burguesita y a conocer el mundo y la humanidad. Pero se da el caso de que la que luego había de ser triunfante "estrella" del cinema no conocía, a los catorce años, tres películas apenas. Pero un día oyó decir a una amiga de su madre que los directores de un film buscaban una ingenua del tipo de la pequeña Danielle.

Y esta, pensando al momento que era mucho mejor hacer cine que ir a la escuela, fue a ofrecerse a los realizadores de la cinta, que, aunque se sorprendieron algo al ver una aspirante tan juvenil, la aceptaron, tras de hacerle una prueba. Así, pues, la primera película con que Danielle Darrieux comenzó su espléndida carrera en el cinema fué "El baile".

Desde este su debut en la pantalla ascendió la artista rápidamente, e impresionó en su país: "Coquecigralle", "Chateau des rêves", "Mauvaise grain", "Volga en llamas", "Dedé" y otras varias películas que la consagraron como "estrella" del cinema francés.

Hollywood la atrajo entonces a sus estudios y allá filmó la película que la hizo célebre en todo el mundo: "La sensación de París". Después de interpretar otras realizaciones americanas volvió a su patria, donde hizo, entre otros films, "Sueños de principe", "Katia" y, más tarde, "Proceso de mi vida", con Henry Garat.

Danielle Darrieux declara actualmente veintiséis años. Ama el aire libre y los peligros. En una ocasión se puso a bailar alegremente, en los estudios, sobre una plataforma de cinc de 75 centímetros adosada a una ventana situada a 20 metros del suelo, sobre el vasto panorama de París. En la escuela aprendió tan sólo a leer y escribir, pues decidió por aquel entonces que la vida le enseñara lo demás.

A los dieciocho años se casó con el director cinematográfico Henri Decoin, con el que había realizado algunas películas y del que hace apenas un año y pico pidió la separación por la irascibilidad de su carácter.

¡Estas "estrellas"...!

Guía Médica

J. VILLANUEVA SAGREDO
GARGANTA, NARIZ Y OIDOS
Mayor 14-16 y 18.—Palencia

F. GALLARDO ROMERO
MEDICO-DENTISTA
Enfermedades de boca y dientes
Martínez de Azcoitia, 3.

S. GOMEZ CALLEJO
Ex-Profesor ayudante de la Facultad de Medicina de Valladolid
GARGANTA, NARIZ Y OIDOS
Mayor Pral., 180.—PALENCIA
(Esquina a Marqués de Albaida)

Félix Rodríguez Fernández
GARGANTA, NARIZ Y OIDOS
Consulta de 11 a 1. en
Mayor Pral., núm. 28, bajo, izquierda

V. ALONSO ROJO
ESPECIALISTA EN PARTOS
y enfermedades de la mujer
PLAZA DE ABILIO CALDERON, 1, 2.º
(Junto a la Plaza de Toros)

SANTIAGO MORO
Especialista en enfermedades de niños
RAYOS X
Mayor Pral., 118. Telf. 451.-Palencia

JULIO PASTOR
MEDICINA GENERAL
Rayos X. Diatermia. Onda ultracorta
Mayor Pral., 19, 2.º Telf. 516.-Palencia

U. ROMAN BAQUERIN
Especialista del estómago, intestinos, hígado.—Rayos X.—Consulta en Palencia. Mayor Pral., 28, bajo.

EUSTAQUIO FERNANDEZ MERINO
Medicina general
Dentista
CARRION DE LOS CONDES

PEDRO OSORNO
PRACTICANTE
Ha trasladado su domicilio del Hospital San Bernabé, a
Avenida Calvo Sotelo, núm. 3, entresuelo (Jardinillos)

CLINICA DENTAL
Enfermedades de boca y dientes
J. CASARIEGO
Consulta de 9 a 1 y de 4 a 7. Mayor Pral., 242, (junto Garage Del Paso)
Teléfono, 441

EL BRAGUERO
Ortoprot
Se construye según la hernia
Dr. BAEZA. Fuentes, 15. Madrid
Bajo prescripción facultativa
Censura Sanitaria, número 1376

M.C.D.2022

Literatura, Ciencia, Arte...

Página semanal — 23 de Septiembre de 1942 — Número, 3

El milagro de la Cripta

Poesía premiada en la Fiesta de las Letras.

Duerme Palencia indolente,
su sueño de noche blanca,
velado por los luceros
que celaron otras albas
de tibios amaneceres,
que dan su luz de ondas claras
a barbecheras y surcos
de las glebas castellanas.
¡Ay cómo sueña la tierra
al sentirse bien labrada.

Por la ribera del río
deshecho en ondas de plata,
caminan con paso torpe,
en gran tropel de mesnada,
genebreses, cartucenses
y la gente acomodada,
que con silencio de rito,
acompaña a la mañana.
¡Ay que placidez de rezo
se ha sentido en la llanada.

Sólo se escuchan siseos,
comentarios en voz baja,
musitar de rezos breves
y suspirar de plegarias,
cual si fuera procesión,
o Vía-Crucis del alba
que empezara en San Miguel,
donde la gente acampaba.
¡Ay qué amanecer más tíbio
de la Legión Castellana.

Ya ha llegado a Puentecillas
la andariega trasnochada,
que sigue cuitosa el paso
hacia la puerta de entrada
de la Cripta del buen Santo
donde al parecer se halla,
el motivo de sus rezos,
la razón de sus plegarias.
¡Ay cómo huele a milagro
esta oración y este alba.

En el quicio se detiene
la singular caravana
de palentinos creyentes,
genebreses y mesnada.
La luz del día se hace
por entre nubes celada,
y el Carrión canta su himno
con acento de alborada.
¡Ay qué cerca de la Cripta
amanece la mañana.

Desperezada y gentil
como una flor tibia y alba,
cual el despertar creyente
de esta gente castellana,
cantan los goznes de hierro,
se abre la puerta pesada
y un frailuco que es un salmo
habla con voz muy velada.
¡Ay qué emoción más intensa
ha estremecido las almas.

Y habla diciendo a las gentes
al parecer extasiadas,
que Pedro, de Osuna Obispo,
recién llegado de Galias,
ante la Cripta del Santo
ha pasado la velada
recibiendo del Señor,
donación para su alma.
¡Ay qué latir de emociones,
ay que llorar de plegarias.

.....

Y cuentan los cronicones
con sencillez acabada,
que velando el buen Pedro
reliquia de fama tanta,
la candela extinguióse
que pendía iluminada,
suplicando el de Osuna
la nueva luz de la llama.
¡Ay qué lucero del día
se ha prendido en la mañana.

Y la luz surgió de nuevo,
al instante, acrecentada,
con luminaria de voto,
con emoción de llamada,
con unción de vida suave
que es milagro en la mañana.
Y el buen Obispo, el de Cluny,
bendice la luz amada.
¡Ay qué canción de milagro
ha estremecido su alma.

Cripta del Santo bendito,
puerto de fe y de esperanza;
base y relicario cierto
de una gesta palenciana.
Tu airón fuera el cimbalillo
vocero de la llanada,
que es muhecín y es vigía
de esta gente castellana.
¡Ay qué tañir de emociones,
trenza tu gentil campana.

Luis G. Monge de Medina

NUESTRO LENGUAJE

La Etimología por la forma y por la idea

Por Félix DIEZ MATEO

En la admirable encuesta lingüística de "nuestro" periódico se ha destacado una joven personalidad que dijérase constituye una promesa que surge en esta rica provincia del PAN, "corazón de casa, perfume de la mesa, orgullo del trabajo, sudor de la frente, poema del sacrificio, fragancia de la tierra, fiesta de la vida, el más suave don de Dios y premio a la fatiga humana...", como ha cantado Musolini en el delicado himno pleno de ritmo cadencioso. No pretendo hacer un paralelo con Mussolini (maestro), pero sí me refiero a otro maestro: don Salvador Mañero Mañero, de cuya modestia no dudo un instante, porque ya su título es antonomasia de humildad social y de espíritu idealista.

Me permitirá le felicite cordialmente y vayan estas líneas de comentario a sus etimologías en las voces por él estudiadas. En mis trabajos filológicos he diferenciado prácticamente dos conceptos: etimología de forma y etimología de idea. La primera, base firme para la segunda, determina el orígen próximo, inmediato de una palabra, y por eso es la que registra la Academia Española, "con plena razón" y acierto mayor del que muchos pedantes han criticado, a fin de que su nombre fuese objeto de admiración, por atreverse a negar autoridad a la institución que tanto ha cooperado a formar y conservar la unidad nacional.

A la Academia, por ejemplo, le incumbe y basta nos diga que AVERNO viene del latín "avernus"; pero nosotros (que deseamos vulgarizar la magna obra academica, es decir, que deseamos adentrarnos y llevar de la mano a la juventud española para que comprenda y llegue a "sentir" el idioma), decimos que averno viene del griego "aornos, sin pajaros", por ser este el origen de la voz latina, madre de la palabra española. De igual suerte hemos saltado al griego (u otro idioma, según los casos) en palabras de procedencia latina, siguiendo la etimología de forma, la etimología académica, y en voces como Penuria, Ocio, Orfandad, Náuseas, Río... no hemos registrado como origen directo (y en efecto lo es) el latín penuria, otium, orphanus, nausea, rivus...; sino que interrogamos de nuevo al latín por su origen y consignamos: Náuseas, Penuria, del griego peina, hambre; Ocio, del G. ootion, ostra; Orfandad, del G. orfanos, robado, vacío; Náuseas, del G. naysia, mareo (de nays, nave); Río, del G. ryax, corriente... y, a nuestro juicio, con esas etimologías de idea es cuando el estudioso puede apreciar el sentido de las voces españolas, y por ende "sentir" el valor de las mismas en su virtud, (que es decir su fuerza) pristina.

Cierto que yo mismo me impuse un límite: el de la seguridad, y por eso he rechazado incluso la opinión de las más altas autoridades filológicas, y en cuanto veo que se atribuye a una opinión personal, deduzco que es preferible no dar paso en falso y conformarse con la etimología de forma, para no inducir a juicios que podrán ser muy bonitos, pero sujetos a que se prueben algún día como erróneos.

Menéndez Pelayo hizo que yo también me enamorese de la "idea" y hoy he logrado con la gracia de Dios dar cima a un trabajo lingüístico que era la ilusión suprema de mi vida.

Citemos una palabra aportada por el Sr. Mañero: RAMPALLO. Nos dice el ya querido amigo que significa un animal cuyo nombre impone miedo a los niños y que es un "rampante". La etimología es, por la forma, del francés "ramper", como afirma la Academia; por la idea procede del antiguo alemán rappen (actual raffen), apoderarse, arrebatar, como si dijéramos que el RAMPALLO coge, arrebata a los niños. ¿Verdad que así hemos llegado a la plenitud del interés?

Y para terminar estudiemos la palabra PAN, con que hemos empezado este artículo. Viene del latín "panis" (por la forma) y a esa etimología debemos atenernos para seguir adentrándonos en el idioma; pero ella nada explica por sí, por consiguiente seguimos sobre la vía que ella inicia y volvemos a preguntar por la etimología de panis, la cual hallamos en griego: pas, pasa, pan=todo, porque el pan es todo en la mesa del pobre y lo principal en la del rico, y decir PAN es emplear la palabra que el Divino Salvador nos propone como resumen de todos los bienes materiales que el hombre necesita en la tierra: "El PAN nuestro de cada día dánosle hoy..."

CONSIGA UN BUEN EMPLEO

bien remunerado y de gran porvenir estudiando cómodamente en su casa sin dejar sus ocupaciones, en sus ratos libres, con reducidísimo coste y con el mínimo esfuerzo, nuestro curso de CONTABILIDAD POR CORRESPONDENCIA claro, sencillo, al alcance de cualquier inteligencia. Pídanos ahora mismo folleto gratis con detalles y condiciones

ATECO APARTADO 1043 MADRID

Educación Y CULTURA

Don Severino Rodríguez Salcedo, Director del Instituto

El Director de 1.ª Enseñanza confirma que se abrirán las Normales

NUEVO DIRECTOR DEL INSTITUTO. — Por disposición de la Superioridad, ha sido nombrado director del Instituto Nacional de Ensenanza Media de nuestra capital el culto catedratico del mismo don Severino Rodriguez Salcedo.

Este nombramiento al ser conocido hoy ha sido acogido muy gratamente, tanto por los profesores de nuestro primer centro de ensenanza oficial, como por los alumnos, entre los que goza de generales simpatias y respetos.

A las felicitaciones que con tal motivo ha recibido ya el Sr. Rodríguez Salcedo, unimos la nuestra muy cordial y sincera, cual corresponde a las altas dotes de cultura y prestigios personales y profesionales que concurren en el nuevo director del Instituto.

TRASLADO DE PROFESORES. — Dispuesto por la Dirección General de Enseñanza Media, ha sido trasladado a prestar sus servicios en el Instituto de Cordoba el culto catedrático del de nuestra capital, don Lorenzo Miranda, que actualmente y con significado acierto, venia desempeñando la Dirección del mencionado centro docente de esta población.

—También por ordenes de la Superioridad, han sido nombrados los siguientes catedraticos con destino al Instituto de Ensenanza Media de nuestra capital:

Para las clases de Latín, don Hipólito Martinez Cristóbal; para la de Geografia e Historia, don Felipe Martin; para la de Filosofia, don Juan Barbera y para la de Fisica y Quimica, don Jesús Mendiola.

—Por orden ministerial, se ha dispuesto que el maestro de taller de Cerámica de la Escuela de Artes y Oficios Artisticos de nuestra capital, don Luis Alonso Zurita, pase agregado provisionalmente, a la de Jaen, donde prestará los servicios de su especialidad.

LAS ESCUELAS NORMALES. — El director general de Primera Enseñanza, al recibir en su despacho a los periodistas, ha declarado que las Escuelas Normales funcionarán en el próximo curso. Es, pues, de esperar, que dada la inminencia del mismo, muy en breve aparezcan las órdenes oportunas que reglamenten el funcionamiento de las Escuelas Normales en el venidero curso de 1942-43.

LEYENDAS PALENTINAS

"El Santísimo Cristo Injuriado de Frechilla"

Trabajo galardonado en la Fiesta de las Letras.

Frechilla tiene su antigüedad y por entre las piedras de su historia brotan flores encantadoras de leyenda.

Quien haya vivido allí algun tiempo habrá oído contar con resquemores en la voz la historia del «Santisimo Cristo injuriado».

I

Era Jácome un tipo semita de los pies a la cabeza: ojos enfebrecidos por el oro, nariz y rostro aguileños y barba puntiaguda como imagina uno los salvajes martirizadores del Niño de la Guardia.

Tenía una botica a la que acudían todos los enfermos en busca de remedio, y los amantes sin fortuna en busca del filtro con que encadenar a los ingratos.

Vivía solo y nadie podía explicarse quien cuidaba de su casa y persona.

Como buen israelita habíase casado en su juventud, pero murió su mujer, y su hija habíase refugiado en un convento, aunque Jácome ignoraba su paradero.

Nadie le vió reír y había en su ceño un gesto de rabia represada hecha carrona que le daba un aspecto de Judas ahorcado.

II

Un día vino a visitarle un caballero enlutado al uso de la corte.

Jácome le recibió con amabilidad.

—Jamás pensé volverte a encontrar, Samuel.

—Pero nunca olvidé nuestra amistad.

—Y desde entonces acá, ¡cuántas cosas, Samuel, han ocurrido a tu amigo!

—Di.

—Mi mujer murió.

—Y, ¿no tuviste ningún hijo?

—Una hija. Pero mejor que no la hubiera tenido —y apretó los dientes—. Rondaba mi casa un cristiano principal, don Bartolomé Montoya, para sitiar la hermosura de mi hija... que se encariñó por él. Yo me opuse resueltamente; le dije que una judía jamas habia de unirse a los perseguidores de su raza. Y un día desapareció.

Calló Jácome tascando su dolor.

—¡Pobre Jácome!

—Oh, si supiera dónde paran los dos. Yo empleo mis artes de alquimista y nigromante para descubrirles. Y el día que les encuentre...

¡Cómo brillaban sus ojillos encendidos de furor molochiano!

—Y aquí estoy con mi botica haciendo todo el mal que puedo.

—Y, ¿la Inquisición?

La boca desdentada de Jácome ensayó una sonrisa que salió aullido de can enfermo.

—Aun no ha inventado tormento para este judío.

III

Noche de plenilunio.

Envuelta en su manto oscuro pegada a los muros de las casas avanzaba hacia la casa del judío una figura de mujer.

Dormían los vecinos de la villa.

La mano temblorosa de la dama llamó.

El judío la hizo esperar un momento que fué de angustia para la mujer que se arrebujaba en su manto negro pegada al quicio de la puerta.

Al fin abrió el judío.

Y se cerró el portón tras ellos.

Atravesaron estancias entenebrecidas y bajaron después por una escalera que olía a humedad de agua encharcada.

Y llegaron a una habitación que preparaba horrible el nigromante para sus supercherías de encantador: lagartos rampantes por las paredes, aves nocherniegas que pasaban rozando por la luz de la lámpara que fijó en una cornija del sótano. Una lechuza de ojillos inquisitoriales se posó junto a la llama.

Temblaba la flaqueza de la mujer.

Se había descubierto, y a la luz oscilante y macabra de la lámpara se adivinaban más que se veían, las líneas de su hermosura triste y melancolica.

—Me ha engañado y quiero su amor o su venganza.

—¿Cómo se llama?

—Bartolomé Montoya.

Se alborotaron los párpados del judío y se apagó su voz en su garganta.

—¿Dónde está?

—Aquí.

Acaso el viejo semita no creía en los efectos de sus filtros, pero de lo que no dudaba era del radio de acción de su venganza. Aquella mujer despechada no era la más apta para su plan, pero era un medio poderoso para descubrir la silueta fugitiva del robador de su hija.

—Aquí está el filtro.

—¿Y si no obra su efecto?

—Ahora verás.

Tomando una figura de cera la traspasó con una aguja, diciendo:

—La imprecación del mal sobre ti como un demonio malo; la voz del que maldice sobre ti; la voz de los malvados sobre ti. Sal de su cuerpo, espíritu del bien. Sobre tu cuerpo el mal que el mundo tiene en las carnes podridas, en los huesos quemados. Tú morirás como un cordero, como un leproso, como una alimaña. Espíritu del mal, ven; espíritu del mal, ven; espíritu del mal, ven.

—¿Y es seguro el maleficio? —preguntó temblando la mujer que al fin le amaba.

—Si no se rinde al filtro.

Arrepentíase la infeliz del mal paso que había dado. Pero ya era tarde. Quisiera salir de aquel antro, cuya vista le mareaba, pero le fascinaba el fulgor de los ojos del nigromante que la envolvían.

—¿Habeis terminado ya?

—Si, pero antes de que os marchéis atended a lo que os prevengo: si algún día reveláis el secreto del sortilegio adondequiera que huyáis, os alcanzará la venganza de Jácome, el judío.

IV

Cuando se vió solo Jácome rió como deben reír los demonios: comenzaba a iluminar su vida la luz roja de su venganza.

Llegó el día y en las primeras horas llamaba Jácome a la casa donde vivía el capellán de nuestra Señora de Albarrosa.

Salió a abrirle la sirvienta, pues como suponía Jácome, estaba diciendo misa.

—¿No está tampoco don Bartolomé Montoya?

—Si, señor; ahora que está descansando.

—No importa: me esperaré.

—Pase, entonces, vuestra merced.

Entró Jácome con su aire hipócrita de encogimiento, y se sentó en un rico sillón frailero que le presentó la criada.

Al poco tiempo se presentó el capellán, quien recibió muy mala impresión al verle. Sin embargo, supo disimular.

—¿A dónde bueno, Jácome, por aquí?

—A visitar a su huésped.

—Y ¿como tan temprano?

—Sabia que va a marchar pronto.

—En efecto, esta misma tarde.

Al fin se levantó del lecho don Bartolomé.

Era un tipo sereno de don Juan; de andar recio, de mirar sereno y cautivador y de finos rasgos escultorales toda su estampa.

Al ver a Jácome se inmutó visiblemente.

—Pensé que os habías muerto —dijo para simular desenfado.

—Todavía no.

—Pues ya es hora.

Trago saliva el judío y suplicó:

—Venía a visitaros.

—¡Cuanto honor! Y, ¿qué venís a proponerme, viejo hechicero?

Don Bartolomé había recobrado su sereno valor que le hacía implacable. Y además, se creía protegido por la presencia de su amigo, el capellan.

Pero éste, prudentemente, les había dejado a solas.

—No se olvidan tan pronto —silbó Jácome— las injurias hechas al honor.

—¿Venís en plan de desafío? Sabed que no estáis en vuestra madriguera!...

—Por eso os hablo fuerte: estoy en la casa de un ministro del Dios justiciero. ¿Dónde está mi hija?

—Y, ¿es todo eso lo que venís a preguntarme? Preguntádselo a quien os la robó.

—¿Y, no fuísteis vos, canalla?

—Lo intenté, pero no pude —se puso serio don Bartolomé—. Era muy buena vuestra hija para ser el premio de un malvado como yo. Os hablo con sinceridad, aunque no lo merecéis. Otro la llamó, y a ese sí que no podéis pedir cuentas.

—¿Quién es?

—Nuestro Señor Jesucristo: vuestra hija huyó a un convento y allí ha profesado fidelidad absoluta y eterna al Celestial Esposo.

Era un golpe que no esperaba Jácome, que se mordió los labios hasta nacerse sangre.

Se levantó agitado y dijo:

—Perdóneme, don Bartolomé.

Y se alejó con un infierno de ideas en la cabeza.

V

—Cristo, Cristo —murmuraba— me has robado mi hija.

Y se mesaba el cabello.

Porque aquella era la más ignominiosa derrota de su raza, arrojada como un gafo a los pies de Cristo. «Cuando sea exaltado sobre la tierra todo lo traeré hacia mi» —había profetizado el Nazareno— hasta las hijas de la raza maldita para hacerlas esposas suyas en un nuevo matrimonio místico.

¡Cómo se había clavado en su alma el dardo de la derrota en toda línea!

¿Qué valía desquitarse en don Bartolomé, en la infeliz amante, en la gavilla de desdichados que acudían en busca de sus drogas malditas, si el Caudillo triunfaba arrancándole su amor, la vida de su vida?

Pero Cristo con esto quería otra victoria: y era la conquista de la libertad de aquel hombre que se volvía furia por momentos, baluarte contra el que se estrellaban todos los tiros de sus gracias que le traía la paz serena de la hija que todos los días se acordaba de él: ¡«Sálvale, Señor!»

En aquel cerebro febricitante salió la chispa de su venganza horrenda.

VI

Por la villa comenzó a correr con circunstancias alarmantes la voz de un suceso fantástico. Lo juraban muchas personas. Un ermitaño arrastraba de una soga una imagen del santo Cristo.

Se sublevó herida la conciencia popular.

Dos sacerdotes de noche acecharon.

En efecto, a las doce, —hora de los grandes sortilegios— apareció de la parte del poblado una figura que a la luz de la luna se veía envuelta en un pardo sayal: en silencio arrastraba de una soga un crucifijo de talla.

Dio voces el sacerdote y la visión desapareció como por encanto.

Los dos sacerdotes resolvieron allí mismo un acto de desagravios.

Comenzaba la gente a señalar con el dedo al autor del sacrilegio.

Y se llevó la denuncia a la Inquisición.

VII

Era una noche fría de marzo.

De incognito habían llegado a la villa ministros de la Inquisición.

Y sin que nadie lo advirtiera se habían apostado en unos escondrijos de los lugares por donde había de pasar el ermitaño.

Era viernes aquél día.

Sonaron las once en un reloj. Sombras espesas envolvían a las personas de aquel drama.

Y por el sitio de costumbre apareció el ermitaño arrastrando como siempre el crucifijo de talla.

El oficial que mandaba a los ministros les dio orden de que fueran a cortarle la retirada.

El sacrilego se acercaba, como siempre, en silencio. Y en un momento, se vió rodeado por todos lados.

—Daos preso a la santa Inquisición.

Rugió el ermitaño como fiera acosada.

Dos corchetes le sujetaron fuertemente mientras otro le iluminaba el rostro con su linterna.

El sacrilego era Jacome.

VIII

El tribunal de la Inquisición estudiaba la causa del horrible sacrilegio.

Jacome fue puesto en tormento; pero su boca no se abrió ni para quejarse ni para confesar.

Ante el tribunal desfilaron cuantos tenían cargos contra el viejo judío. Y la última en declarar fue doña María de la Fuente, la que en la noche de plenilunio entró en su casa en busca del filtro para enamorar a don Bartolomé.

La sentencia no se haría esperar.

IX

El santo Cristo fué expuesto a la veneración pública, y en el templo se organizó un triduo de desagravios.

Toda la ciudad de Valladolid vibró de indignación al saber la noticia.

Y una mañana llegaron a las puertas de las cárceles de la Inquisición dos mujeres tapadas que presentaron a los guardias un permiso del inquisidor.

Una de las mujeres acompañada de un ministro de Justicia entró hasta la celda en que estaba encerrado el preso.

Levantó Jácome la cabeza malhumorado.

—Dejadme en paz.

—Padre—exclamó la mujer. Y quitándose el velo que la cubría descubrió su hermoso rostro congestionado de lágrimas

—¡Tú!—e hizo un esfuerzo para lanzarse sobre ella; pero le detuvieron las cadenas.

—Por ti lo hice, mal hija.

—¿Por mí?

—Para vengarme de quien te arrancó de mis brazos. No podía morir el porque murió para siempre, pero su imagen podía ser aniquilada.

Gimió la infeliz religiosa ante el rudo golpe de las palabras del padre.

—Que vais a morir, volved en vos y convertiros.

—¡Morir! Aún no se ha hecho la hoguera que me ha de quemar —y murió como un loco—. Pero marchad de aquí que tu presencia me estorba.

—¡Padre!— lloraba la hija.

—No me llames eso. Yo te maldigo y te entrego a las furias del infierno.

Y se acurrucó en el rincón de su celda como un estúpido.

—¡Salvadle, Señor!

—Veremos quién puede más, si Cristo o yo.

Y la virgen de Cristo se retorcía las manos de dolor.

El baluarte de la libertad de aquel judío era inexpugnable.

X

Los ministriles oyeron hablar a dos personas en la celda de Jácome: abrieron la puerta, y allí estaba, acurrucado, inmóvil, estúpido Jácome.

—¡...!

Y ya se había preparado el tablado para el auto de fe.

La plaza desde las primeras horas de la mañana estaba ocupada por espectadores, ansiosos de ver el fin del desdichado judío que moriría impenitente.

Era un día claro de sol.

Llegó la hora.

Comenzó la gente a impacientarse.

Cuando llegó un pregonero cuya sola presencia impuso silencio.

—"Sepan cuantos este bando oyeren leer como nos, inquisidor de la ciudad de Valladolid, ponemos en entredicho a quien ocultare o no delatare a Jácome Fernández, judaizante, alquimista y nigromante y sacrílego profanador del santo Cristo de Frechilla, condenado a morir en la hoguera y que momentos antes de la ejecución escapó por malas artes de la cárcel"

Alborotáronse los espectadores.

—Ha hecho un pacto con el diablo— dijeron algunos.

XI

Y dicen que aquél día lloró Cristo y la virgen su esposa.

Laurentino HERRAN

HERNIADOS

APARATO ENARTRODIAL FARRE para la contención de las **HERNIAS, EVENTRACIONES, ESTOMAGO CAIDO Y RIÑON MOVIBLE.** Además de adaptarse exactamente al cuerpo sin producir la menor molestia en ningún punto, ejerce su presión, no con tirantes o correas, sino por medio de dispositivos que permiten graduarla y fijarla en la dirección conveniente. Nos ponemos a disposición de los señores médicos que deseen examinar estas características. Tanto estos **APARATOS** como los **CORSES MECANICO-REGULADORES** para las **DESVIACIONES DE LA COLUMNA VERTEBRAL** se construyen especialmente para cada caso mediante prescripción facultativa.

Visita en PALENCIA, para recibir encargos, el día 2 del próximo mes de octubre, de 10 a 1, en el Consultorio de D. Sixto F. Briso, calle General Queipo de Llano, número 5, piso 3.º, bajo su prescripción.

CASA CENTRAL: "**GABINETE ORTOPEDICO DE DON JERONIMO FARRE**", calle Marqués de Valdeiglesias (antigua de las Torres), 5 y 13. MADRID.

(Censura Central Sanitaria. núm. 2.076.)

GRANDES FERIAS EN BALTANAS

Los días 24, 25, 26 y 27 de Septiembre de 1942

Se celebrarán extraordinarios y atrayentes festejos públicos y

FERIAL DE GANADOS

FUEGOS, BAILES, CINE Y TEATRO

Los días 26 y 27 se verificarán

DOS magníficas novilladas DOS

en las que serán lidiados, banderilleados y muertos a estoque, seis elegidos y soberbios novillos de la acreditada ganadería de don Ignacio Encinas, de El Espinar, por el aplaudido diestro

TORERITO DE MALAGA

con su correspondiente cuadrilla.

Realizará la suerte de "Don Tancredo" el popular "CASTILLITO"

Romances que se recitan A LA VERA DEL FUEGO...

"EL DESCREIDO", DE FUENTES DE NAVA

Salió un labrador de casa
dos horas antes del día:
se ha encontrado con un hombre
lleno de melancolía.
Le pregunta que si hay Dios
y dijo que no le había;
le pregunta que si hay Virgen,
lo mismo le respondía.
—Calla hombre, desatinado (1)
que hay Dios y Santa María
que te pueden dar la muerte
como te han dado la vida.
—Ah, yo no temo la muerte
ni tampoco a quien la envía,
que hay haciendas en mi casa
que de comer me darían (2)
A eso de la media noche
la muerte por él venía.
—Quítate muerte espantosa
déjame vivir un día.
—Yo no te puedo dejar
que Dios del Cielo me envía
que te lleve a los infiernos
los más profundos que había.
Sale un diablo con un cuerno
a darle la bienvenida.
—Bienvenido caballero,
siéntate sobre esta silla:
te sacaré de comer
una culebra cocida;
te sacaré de beber
aceite y pez derretida.
Y si no estáis vos contento
la cama está prevenida
de pólvora y perdigón
que os levante para arriba. (3)

(1) Desatinado; aun se dice en estos pueblos.

(2) Hay otra versión que dice:
Porque tengo yo pesetas
por poder salvar la vida

(3) Esta terminación es de la segunda versión. Se consigna porque no oímos otra.

L. H.

Academia MORO

DIRIGIDA POR MARIA DELGADO PROFESORA

abrirá el nuevo curso a primeros de octubre con método sencillo, práctico y bien presentado. Contiene toda clase de modelos, desde el estilo sastre, fantasía y ropa blanca.

Se cortan y confeccionarán todo género de prendas.

Se conceden títulos. Se dan lecciones de 7 a 9 noche. Becerro de Bengoa, núm. 1, primero.

CASIMIRO VELASCO

CONSIGNATARIO DE BUQUES, AGENTE DE ADUANAS

Tránsito de mercancías, cargas, descargas, almacenajes, Precios a forfait para toda clase de operaciones de embarque, desembarque y tránsito

GIJON.—Corrida, 14.— Apartado, 17.

GIJON. — MUSEL.

ANUNCIOS POR PALABRAS

Hasta 10 palabras 2 pesetas. Cada palabra más, 0'20

SEMBRADORAS economizan simientes y abrevian labores. Almacenes Maquinaria. Feliciano Ortega. Palencia.

TRABAJO domicilio. Pueden ganar 15-30 diarias. Proporciono material. Compro producción. "Industrias Prácticas". Conde Peñalver, 39. Madrid.

NECESITANSE dos chicas de 18 a 25 años. Buenos informes. Dirigirse, a esta Administracion.

ENVASES para vino, nuevos y envinados. Para su venta dispongo en los tamaños de 8, 10, 12, 18, 20, 34 y 40 cántaros. Calidad y precios inmejorables. Victoriano Rubio. Carrión de los Condes.

SE VENDEN 1.700 kilos de uva, 2 partes Jerez pura. Tratar, en Villemar, con Justa González.

VENDO 4.000 arrobas uva, viuda de Eutiquio Torío. San Román de la Cuba. No contesto cartas.

ARRIENDASE monte, terreno labrado, para dos pares de mulas, pastos cien hectáreas. Tratar, Luciano Aguilar. En Villaprovedo.

VENDO 500 arrobas uva superior. Julián Anaya. Boadilla del Camino.

SE VENDE ternera, buena raza. Tratar, Tomás Conde, en Frechilla.

SE VENDE una vaca de raza, y un chiquero, en Perales. Santiago Cabeza.

UVA. Se vende y carro. Tratar, con Emiliana Ortega. En Autilla del Pino.

SE VENDE una sembradora de siete botas, "Empire", J. R., recién reformada, estado de nueva. Para tratar, Martín Mazariegos, Herrín de Campos.

SE DESEAN huéspedes y se alquila habitación con derecho a cocina. San Pablo 3.

OFRECESE ama de cría casada, primeriza. Para criar en su domicilio, General Mola, 33. Palencia.

SE VENDE, por dejar labranza, una mula ocho años y un caballo. Tratar, Guillermo Ayuso. Reinoso de Cerrato.

ENVASES para vino. Dispongo para su venta, nuevos y envinados, en los tamaños de 40, 20, 12 y 8 cántaros. Mariano Alvarez. Colón, 16. Palencia.

SE NECESITAN oficialas de sastrería, en "Almacenes Rodríguez". Berrueguete, 8 y 10.

MUCHACHA sabiendo su obligación y con buenos informes, se necesita para señora sola. Mayor Pral., 175, 1.º. Palencia.

SE NECESITA para cuidar niño, mujer de 30 a 40 años. Informes, en Berruguete, 1, segundo.

SE VENDEN tres novillas holandesas, de 14 meses. Fuentes de Nava. Anacleto Carriedo.

MOZO de mulas, se ofrece para pueblo o monte. Eloy Guerrero. En Villalobón.

SE VENDEN de 500 a 600 arrobas de paja de tardío. Rivas de Campos. Luis Saldaña.

SE VENDEN 2 máquinas sembradoras marca "Empíri", una nueva y otra a medio uso. Informará, en Capillas, Abel Zuazo.

SE VENDEN 800 a 1.000 arrobas uva. Par tratar, con Elías Martínez. En Cisneros.

SE NECESITAN carpinteros. Calle Mayor, 79. Marcelino Juárez.

SE VENDE una partida de abono de oveja y carro "tíburi". Jerónimo Barreda. Grijota.

SE VENDE un chasis "G. M. C.", con caja de cambio y diferencial, con cabina y cajón, de 5 toneladas. Informarán, Talleres Chevrolet, o San Marcos, 8, 2.º, izquierda. Benjamín Martín.

SE ARRIENDA local propio para oficinas, ocupado actualmente por la Mutua Patronal Castellana, y otro en la planta baja de la misma casa. Para tratar, en las oficinas del Cine Capitol.

SE VENDEN cerdos de tres meses, capados, superiores. Viuda de Eusebio Miguel, segunda huerta, derecha. Carretera del Monte.

PRENSAS para uva y paja, bocoyes, sembradoras, gradas, motores eléctricos, piezas de repuesto y maquinaria en general. Almacenes Pinacho. Palencia.

VENTA, se hace de la casa del Corral de Salpiedra, núm. 6 (Colón). Del precio y condiciones, darán razón en la calle Mayor, núm. 139, piso 1.º.

SE VENDE un cuatrisurco en muy buen estado. Bautista Gutiérrez. Huertas de Collantes (Era).

MODAS: Clases corte, confección. Método exacto, fácil. Lencería señora y caballero. Concha Domínguez. Marqués Albaida, 11, 1.º.

SE VENDEN dos casas en Palencia. Darán razón, Restaurante Tonchard.

ARRENDAMIENTOS rústicos. Consultas y dictámenes sobre la nueva Ley. A. Santos Pastor, abogado. Diríjanse por correspondencia, Mayor Principal, 32, segundo, Palencia.

VENDO uva, 2.000 cepas. Tratar, Fonda Ramos. Frómista.

AUTOMOVILES, vendo "Fiat" 501, "Fiat" 509, "Citroen" 5 C. V., "Chevrolet" 20 C. V., propio gasógeno y furgoneta "Citroen" 11 C. V., bien calzados y documentación corriente. Razón, M. Freire. Cervera de Pisuerga (Palencia).

BOCOYES y pipas, vendo en buen uso. Jacinto Ruiz. Frómista.

SE VENDEN 11.500 kilos de uva superior. Revenga de Campos. Viuda de Díez.

SE VENDE uva y mosto hasta mil arrobas. Para tratar, con Eñgenio Caminero. En Villelga.

SE VENDEN 500 arrobas próximamente, de uva. Piña de Campos. Hilario Sobrino.

EN VILLADA (Palencia), se venden alrededor de 600 cántaros de mosto, o en uva, a precio de mercado. Para tratar, con don Pablo Guerra, colono de la finca de Villamaya.

SE VENDEN 400 arrobas de uva superior. Para tratar, en Astudillo. Con Toribio Paredes.

SE VENDEN 200 arrobas de uva superior. Informes, en Valdespina. Fulgencia Román.

COMPRARIAMOS camión con gasógeno. Dirigirse a Aguas Castromonte "Vita". Palencia.

PARA LAS PROXIMAS vendimias Comprad toda clase de envases nuevos y cestos, en Torquemada. Diodoro García.

SE VENDE una casa de planta baja y un piso, en sitio muy céntrico. Informes, en esta Administración.

SASTRE necesita oficiala y aprendizas, MANCHO. Mayor, 181.

INTERESA comprar grandes cantidades repollos, ajos, zanahorias y una casa, cerca de las estaciones de esta capital. Mauro Marcos Ruiz. Mayor Principal, 133, 2.º.

SE VENDE una chiva, con abundante leche, en Villanueva del Rebollar. Timoteo Salas.

SE VENDE uva. Para tratar, con Eulogia Alonso, en Autilla del Pino.

SE VENDEN envases de cemento para vino, fáciles de transporte en las cabidas de 7, 14, 30 y 35 cántaras, en Santoyo. Julián Aparicio.

VENDENSE cinco terneras y un ternero; raza holandesa, de un año. Luis Fernández. Villamediana.

SE VENDE un carro varas, seminuevo, para tres caballerías. Tratar, con Gerardo Villagrá (Solapa). Paredes de Nava.

VENDESE cuba 60 cántaros, o cámbiase por otra más pequeña. Esteban Emperador. En Cervatos de la Cueza.

VENDO un ternero de cuatro días, raza holandesa. Verle, Allende el Río. Ovidio Rojo.

SE ARRIENDAN pastos para 600 cabezas de ganado lanar, por cinco meses de invierno, en la Dehesa de Bustocirio. Para tratar, con Eutiquio Lorenzo. En Renedo de la Vega.

VENTA una prensa uva, medio uso, dos palancas, y doscientas arrobas uva. Autilla del Pino. Bárbara López.

SE VENDE cuba de 130 cántaros. Tratar, Felisa Carrera. En Villalobón.

SE VENDE partida de uva en Villamuriel de Cerrato. Genaro Ramiro Gil.

APARATOS DE LUZ, nuevos modelos, material eléctrico, cristalería. "Materiales Arranz". Mayor, 2.

MOSAICOS, lavabos, inodoros, espejos, tuberías, canaletas, caolita. Mayor, 2. "Materiales Arranz".

UVA. Se venden de 800 a 1.000 arrobas y envases para vino, de los tamaños de 40, 36, 8, 4 y 2. Plaza de Lewin, núm. 5, primero.

UVA. Vendo para vino, en la finca "Villa Julia". En Támara.

EL GENERAL MUÑOZ GRANDES Y SU DIVISION AZUL

Soldados y combatientes por una España mayor, en una Europa más justa

Por el corresponsal de guerra alemán HORST FULDNER

El general español Muñoz Grandes, Jefe de la División Azul, que lucha en el frente de Rusia.

Al finalizar en el Este la campaña de invierno, y al regresar a España, relevadas, unidades de la División Azul, ha llegado el momento de destacar la figura de un hombre, a quien el pueblo alemán rinde su más cordial devoción, como español y como general distinguido por el Führer con la Cruz de Caballero de la Cruz de Hierro.

En el verano de 1941 llegaba al Reich el general Muñoz Grandes, a la cabeza de los voluntarios de su División. Una noble nación, vinculada al Reich por honda simpatía y gratitud recíprocas, enviaba en él a un soldado que a la disciplina y severidad militar, une un dinámico carácter comunicativo, de ardiente patriota y de puro falangista. Un hombre que en su carrera de soldado y en su misión militar ve el mejor medio para lograr una España más grande en una Europa más justa.

Para el general, la nueva Europa del porvenir radica en el desarrollo de las nobles virtudes de las naciones dispuestas al sacrificio. El, con su División, ofrece de nuevo el testimonio de un país cuyas virtudes son perennes y activas, como en las grandes épocas de su historia. Muñoz Grandes opera con las facultades y valores de su raza y sorprende, de nuevo, al mundo entero con la bravura, dureza, lealtad y espíritu de sacrificio de los soldados de España, frente a un enemigo superior en número, durante un invierno cruelísimo y siempre en luchas encarnizadas.

Para comprender su obra hay que haber estado en inmediata proximidad del general y haber convivido con sus hombres frente al enemigo soviético. Hemos conocido al general, de cuarenta y seis años y nueve veces herido, en aquellos incesantes ataques y las dificultades con que tropezaba el suministro y el aprovisionamiento ponían su carácter ante la máxima prueba. Veía él los sacrificios de sus unidades, en más difícil situación que las alemanas a causa de lo inusitado del clima y a la privación del correo de su Patria, todo esto unido a otras muchas circunstancias. Nadie como él sufría por la dureza a que se hallaban expuestos sus soldados. Pero los conocía más de lo que ellos mismos creían y veía en ellos energías capaces de conseguir lo aparentemente imposible. Y así, siendo inquebrantables la fe del general en la capacidad de resistencia de sus hombres y la confianza en el Mando alemán, se esforzaron todos hasta el máximo, superando las contrariedades que el destino les deparaba.

La División de voluntarios españoles cubre un pequeño pero importante sector del frente del Este y contribuye a causar la derrota de los soviets. En la lucha a vida o muerte al servicio de una gran idea se han acrecentado las virtudes de estos hijos de España. Su Patria los ha enviado como ejecutores de una misión nacional y europea. La afirmación política española que supone el envío de la División Azul pudo haberse limitado a la aportación militar de esta unidad en el frente del Este. Sin embargo, la manera ejemplar de cumplir el deber del soldado y el sacrificio de sangre realizado han dado aún mayor realce a la elevada intención política. Como representante de Franco, Generalísimo español y jefe del Estado, el general Muñoz Grandes ha demostrado al mundo, sin dejar lugar a dudas, a dónde marcha España.

En estas semanas tornan a la Patria unidades de esta División relevadas por otros camaradas. Ante el Parlamento, Adolfo Hitler se refirió ya a la División Azul con las palabras de "lealtad y bravura hasta la muerte". Con estas palabras, el Führer de la Gran Alemania, ha reconocido en los soldados españoles sus máximas cualidades.

La obra realizada hasta hora y a la cual han dado ya categoría histórica las palabras de reconocimiento del Führer, se la deben los soldados españoles del Este, además de a su bravura y lealtad, a la fe y a la voluntad inconmovible de su general. El fué quien, en las incesantes y pequeñas contrariedades de los meses de invierno, renovó y vigorizó el temple de sus hombres que luchaban sin la gloria de las ofensivas históricas, y él fué también quien hizo siempre que su División no perdiese de vista la grandiosidad de su cometido, a la vez que mantenía férreamente sus posiciones de forma eficaz. Ha sabido hacer constar la presencia de España en la nueva Europa mediante los hechos de armas y la conducta heroica de sus hombres.

El prestigio y la bravura de esta División fueron conocidos desde el principio. Heroicas acciones individuales, múltiples menciones en los partes oficiales del Alto Mando del Ejército...

Cuando los combatientes españoles regresen relevados a su Patria, tendrá para ellos valor y significado excepcionales el hecho de que la gloria de su División haya sido conquistada gracias al ejemplar renunciamiento de sí mismos. Ninguna participación en ofensivas, por grandes que sean, podrá valer y significar más que el haber resistido la grandiosa prueba de este invierno.

El general Muñoz Grandes, con sus hombres y en honor de su Patria, ha hecho realidad las palabras del poeta: "Para que la fama no propague errores ni se quede corta al narrar tus gestas, véncela con la realidad de tus hechos."

De toda España

Un Hogar infantil para hijos de mineros en Gallarta (Vizcaya)

Bilbao, 23.—El Gobernador civil y jefe provincial del Movimiento, ha visitado en Gallarta, en plena zona minera, el antiguo hospital minero de Triano, que va a ser convertido en Hogar Infantil para hijos de mineros. El camarada Vivar adoptó sobre el terreno las medidas oportunas para la resolución acelerada de este proyecto, que permitirá recoger, en su día, a trescientos niños para su formación y preparación total para la vida. El Hogar será instalado, con toda clase de adelantos, tanto por lo que se refiere a materia pedagógica, como en la higiénica y deportiva.—Cifra.

CLAUSURA DEL PRIMER TURNO DE ALBERGUES FEMENINOS, EN CASTELLON

Castellón de la Plana, 23.—Ha sido clausurado el primer turno del Albergue Femenino del Frente de Juventudes "Nuestra Señora del Mar", instalado en las villas de Benicasim. Asistieron al acto, el Gobernador civil y jefe provincial del Movimiento y otras jerarquías.—Cifra.

INSTALACION DE UN HOGAR Y GUARDERIA INFANTIL

Castellón de la Plana, 23.—Un Hogar y Guardería Infantil, va a ser instalado próximmente en un magnífico edificio y terrenos contiguos, donde estuvo instalado el Museo Provincial, cedidos por la Diputación Provincial a "Auxilio Social".—Cifra.

EXCURSION DE PRODUCTORES A CATALUÑA

Castellón de la Plana, 23.—Numerosos productores, encuadrados en la Obra Sindical Educación y Descanso, han salido para Cataluña. Visitarán la Feria Internacional de Muestras de Barcelona y los principales centros industriales y de atracción turística de la región. Los gastos de la excursión de gran parte de los productores, han sido sufragados por los empresarios.—Cifra.

COMERCIANTES E INDUSTRIALES SANCIONADOS

Castellón de la Plana, 23.—Setenta y tres multas, por un importe total de ciento veintiocho mil pesetas, han sido impuestas por la Fiscalía Provincial de Tasas, a distintos comerciantes e industriales, por infringir las disposiciones en materia de abastos. Además, ha clausurado ocho establecimientos por espacio de tres meses.—Cifra.

REGRESA EL GENERAL SERRADOR

Las Palmas, 23.—En avión, ha regresado de Madrid el capitán general de Canarias y jefe superior de las fuerzas de tierra, mar y aire, general Serrador. En el aeródromo fué recibido por todas las autoridades. Mañana, el general Serrador marchará a Santa Cruz de Tenerife.—Cifra.

PINTORES SEVILLANOS Y EL «PREMIO IBARRA»

Sevilla, 23. — Los pintores sevillanos que cursan sus estudios en la Escuela Superior de Bellas Artes, han sido convocados para la presentación de trabajos al «Premio Ibarra», dotado con dos mil pesetas.—Cifra.

EN HONOR DE LA VIRGEN DE LA MERCED

Sevilla, 23. — Han comenzado solemnes ceremonias en honor de la Virgen de la Merced, Patrona del Cuerpo de Prisiones. Mañana, en la penitenciaría de Sevilla se celebrará un acto en el que los reclusos ofrecerán su devoción a la Virgen. Uno de ellos, apellidado Castellón ha confeccionado una pequeña imagen de Nuestra Señora de la Merced, que en dicha fiesta será bendecida.—Cifra.

ACCIDENTE DE AVIACION EN GIBRALTAR

Algeciras, 23. — A las siete y media de la tarde de ayer, al aterrizar un aparato en el nuevo campo de aviación de Gibraltar, que aun no está terminado, el piloto no pudo dominarlo por las muchas sacudidas que daba y cayó al mar, incendiándose inmediatamente. De la tripulación, compuesta por cuatro hombres, sólo dos pudieron ser recogidos; los otros dos no han sido hallados. Como a la hora en que ocurrió el suceso salía el vapor que hace la travesía diaria con Algeciras, el pasaje presenció la catástrofe y hubo momentos en que se temió que la explosión del aparato alcanzara al barco, que iba repleto de viajeros. — Cifra.

VIAJE DEL TRASATLANTICO ESPAÑOL «MAGALLANES»

Vigo, 23. — El trasatlántico español «Magallanes», que zarpó de Vigo el día 6 del corriente, después de hacer escala durante cuatro días en la isla de Trinidad, continuó su viaje el día 20 hacia el puerto de Saint Thomas, según noticias cablegráficas recibidas en Vigo. — Cifra.

ULTIMA HORA

NO HAY TIRANTEZ ENTRE EL JAPON Y LA U. R. S. S.

Así lo afirma el portavoz del Ejército japonés en China

Tokio, 23.—Los rumores procedentes del Extranjero sobre una supuesta tirantez entre el Japón y Rusia han sido desmentidos por el teniente coronel Hikozane Yokohama, portavoz de Ejército japonés en China, en una conferencia de prensa. Dicho jefe militar declaró que tales informaciones "son fruto de la propaganda enemiga y no tienen más objeto que sembrar la confusión y tratar de impedir un ataque japonés contra la India y Australia".—Efe.

SEPTIEMBRE TAURINO

MORENITO DE TALAVERA, ídolo de la feria vallisoletana

Realiza una faena en la que no pudo echarse más valor y arte

Valladolid, 23. — Tercera de feria. Ortega, Pepe Bienvenida, Belmonte y Morenito de Talavera.

Lleno completo. Primero. — De salida acusa cojera de la pata derecha. Ortega no hace nada con la capa ni con la muleta. Media estocada. (Bronca y pitos).

Segundo. — Pepe Bienvenida da cuatro verónicas buenas. (Aplausos). El toro es picado demasiado. Bienvenida tira a abreviar. Dos pinchazos y descabello.

Tercero. — Transcurre la lidia entre una imponente bronca porque el toro, a pesar de su poca fuerza, los picadores se encargan de acabar con ella. Sin hacer nada, Belmonte da dos muletazos y clava el estoque en una paletilla. Bronca imponente.

Cuarto. — Grande y con poder. Sale suelto del capote de Morenito, que le da dos verónicas y media. Gran ovación. Vuelve a ser ovacionado en un quite enorme de valor y de arte y no deja que lo toquen los piqueros, conservándole para la faena. El público aplaude esta actitud. Pone tres pares de banderillas al cambio. Enorme ovación. La faena de muleta es inenarrable. No cabe ni más arte ni más valor. Dos muletazos, enormes, naturales, manoletinas, derechazos y un molinete. El público aplaude entusiasmado. Entra a matar derecho, recreándose en la suerte y clava todo el estoque en las agujas. Delirio del público, dos orejas, rabo, pata y dos vueltas al ruedo.

Quinto. — Ortega lancea reposado y escucha aplausos que se repiten al hacer el primer quite con mucho temple. Se cambia el tercio con un puyazo y dos pares de banderillas ante la flojedad del toro en los remos. Comienza la faena con un ayudado seguido de un natural que liga con el de pecho. La faena es cortada cuatro veces. Es modelo de temple y de quietud. Música y ovación. Una serie de manoletinas pasándose todo el toro bajo la muleta, magníficas de quietud. Entra a matar superiormente y agarra una gran estocada. Dos orejas, rabo y vuelta al ruedo.

Sexto. — Pepe Bienvenida lancea con excesiva rapidez. El toro acusa cojera y se cambia el tercio con un puyazo. Bienvenida es ovacionado por tres pares de banderillas, dos de poder a poder, llegando a hacer la unión en el mismo centro de la plaza, y otro al sesgo. La faena de muleta no tiene relieve por falta de aguante al toro pegadosillo. Dos pinchazos y media buena que mata.

Séptimo. — Belmonte lancea cerca y valiente. Tres verónicas belmontinas y media para rematar. También se cambia el tercio con un puyazo y un solo par de banderillas. Empieza con la muleta con tres ayudados por alto y sigue con una serie de derechazos y de pecho, cambiados y afarolados. Una estocada y descabello. Ovación y algún pañuelo que pide la oreja.

Octavo. — Morenito de Talavera lo recibe con tres verónicas y media. Ovación. El toro, que acusa menor cojera que los anteriores, es devuelto a los corrales. El sustituto es manso y derrota con pésimo estilo. Acosado por los capotes toma dos puyazos Morenito lo aguanta muy valiente. Instrumenta varios pases para igualar y cuando va a matar y levanta la espada, el toro se cae como bajo los efectos de una congestión y es necesario apuntillarlo.

Morenito, que debutaba en Valladolid, ha causado gratísima impresión y fué despedido con grandes aplausos.—Cifra.

Cogidas de Rafaelillo, Paquito Casado y Martín Vázquez en Talavera de la Reina

Al tercer toro tuvo que suspenderse la corrida

EN LA PLAZA DE LA TRAGEDIA DE JOSELITO

Talavera de la Reina, 22.—Primera de Feria. Seis de don Manuel Arranz.

Primero, negro, de gran poder. Rafaelillo da unos lances con la capa y al tercero es empitonado. Ingresa en la enfermería. Al hacer un quite Paquito Casado, resulta también cogido y es retirado en brazos de la asistencia, quedando sólo en la plaza Manuel Martín Vázquez, que aliña al bicho con muchas precauciones, para dejar media a paso de banderillas, de la que el toro rueda. (Ovación y salida).

Segundo. Algo más pequeño. Martín Vázquez realiza un buen quite. Torea con muchas precauciones, a pesar de la nobleza del animal. Un pinchazo volviendo la cara. El toro es aplaudido en el arrastre.

Tercero. Más grande, bravo y noble. Aumenta el pánico y Martín Vázquez no se ocupa de hacer nada. Lo aliña con grandes precauciones. Al huir del toro se da un golpe contra un burladero y es llevado a la enfermería. Como los tres toreros están heridos, el toro es retirado al corral y se termina la corrida. Paquito Casado presenta dos heridas, una en el pliegue inguinal izquierdo, que interesa la piel, tejidos celular y músculos, de pronóstico menos grave, que le impide continuar la lidia.

Rafaelillo presenta herida en el triángulo escarpa que interesa la piel, tejido celular y aponeurosis, sin lesiones vasculares, de pronóstoco menos grave, que le impide continuar.

Martín Vázquez presenta distensión tendinosa de muñeca izquierda y contusión del pómulo izquierdo, con agotamiento nervioso, que le impide continuar.

Rafaelillo y Paquito Casado fueron trasladados inmediatamente a Madrid, para ingresar en el Sanatorio de Toreros.—Cifra.

RAFAELILLO SUFRE UNA HERIDA GRAVE

Madrid, 23.—En el Sanatorio de Toreros, ha sido facilitada la siguiente nota:

"Ingresa en este Sanatorio el diestro Rafael Ponce "Rafaelillo", con una herida de asta de toro, situada en la cara superior, tercio superior del muslo derecho, que interesa piel, tejido celular, aponeurosis femoral con una trayectoria de veinte centímetros, que se dirige hacia afuera y hacia arriba por debajo de los músculos sartorio, recto anterior, vasto, externo y tensor de las fascia lata, terminando en la cara externa por detrás del trocanter mayor. Le ha sido practicada con raquianestesia la limpieza quirúrgica de la herida. — Pronóstico grave.—Dr. Jiménez Guinea".—Cifra.

LA SEGUNDA DE FERIA EN LOGROÑO

Logroño, 23. — Segunda de feria. Toros de Pablo Romero. El primero y el segundo fueron ovacionados en el arrastre. En quinto lugar, uno de Dionisio Calahorra, sustituyendo a un Pablo Romero inutilizado en el desencajonamiento.

El Estudiante recibe a su primero con unas buenas verónicas. Con la muleta empieza superiormente. Sigue muy valiente por naturales y de pecho, entre ovaciones y música. Mata de un pinchazo y una estocada. (Ovación, oreja y vuelta). En el cuarto toro, valiente y voluntarioso. Mata de un pinchazo y una entera (Ovación y vuelta).

Pepe Luis Vázquez se limita a salir al paso con el capote. En cambio con la muleta torea colosal por naturales, de pecho. Derechazos y molinetes. Música. Mata de una estocada algo delantera y un certero descabello. Gran ovación, dos orejas, rabo y vuelta. En el quinto, mansurrón, faena breve para un pinchazo y una estocada asomando por un brazo.

El Andaluz no hace nada con el capote en su primero. Todo el tercio de varas transcurre en un continuo lío y el toro llega muy avisado y descompuesto a la muleta, con la que el Andaluz da unos ayudados por bajo, aprovechando el viaje del toro para hundirle varias veces el estoque en los costillares hasta hacerle doblar. (Gran bronca). En el último es voleado al torear de capa. Después hace un buen quite y con la muleta torea valiente y vistoso para acabar de dos pinchazos y una entera. Aplausos. — Cifra.

ULTIMO MINUTO

'RAFAELILLO' continúa grave

Madrid, 23. — El diestro Rafael Ponce "Rafaelillo", ha pasado la noche con dolores que han hecho precisa la aplicación de morfina. Esta mañana le ha sido renovado el apósito. La temperatura es de 36'5 y el pulso de 80. Persiste la gravedad del herido.—Cifra.

GAFAS - LENTES
despacho en el acto de recetas
CASA SALAMANCA
MAYOR PRINCIPAL, 53

El II Consejo Nacional del Frente de Juventudes continúa sus tareas

De regreso de Viena acude al Campamento el Delegado Nacional, Camarada Elola

San Lorenzo de El Escorial, 23. — Ha continuado sus tareas el II Consejo Nacional del Frente de Juventudes, en el Campamento. Se inició ayer por la mañana la vida del mismo con el habitual toque de diana, formación y carrera matinal, según marca el reglamento. Después de izar la Bandera, el camarada asesor nacional de formación dictó la siguiente consigna: "La única medida del tiempo en esta hora falangista, es la del servicio cumplido y la tarea realizada", y glosó a continuación el contenido político y moral de la misma.

A las diez de la mañana empezaron las tareas del Consejo, bajo la presidencia del secretario nacional del Frente de Juventudes, camarada Viñeta, en funciones de delegado nacional. Informaron los consejeros de Córdoba, Cuenca y Granada.

El de Córdoba expuso el funcionamiento, volumen y dificultades de cada uno de los servicios, de los que merece destacarse por su buen funcionamiento, la Sección de Cultura y Arte. El camarada Viñeta inquirió noticias sobre la situación y marcha de cada uno de los restantes servicios.

Informó seguidamente el delegado de Gerona, que expuso los problemas, situación y marcha de los distintos servicios, estudiándose la situación de cada uno de ellos.

Pasó a informar, después, el delegado de Granada, el que hace resaltar la magnífica organización de aprendices. Habló el camarada Viñeta de propagar entre los mismos la afición al deporte, con lo que se logrará en ellos un mayor desarrollo físico, dándoles al mismo tiempo ocasión para inculcarles la moral y doctrina falangista.

Se habló seguidamente de la organización y funcionamiento de las Falanges de Voluntarios, dándose por terminadas las tareas matinales del Consejo.

Por la tarde, se reanudaron a las tres y media, igualmente presididas por el camarada Viñeta. Empezó informando el consejero delegado de Burgos, que presento diversos problemas que afectan a su provincia, pero de indudable interés nacionales, tales como becas y libros para los camaradas estudiantes necesitados.

El camarada Viñeta dijo que se destinará una crecida cantidad para estos menesteres, lo que ha de influir grandemente en la elevación cultural de España.

El delegado de Burgos expone a continuación la necesidad de que exista un representante del Frente de Juventudes en los organismos siguientes: Junta Provincial de Primera Ensenanza, Junta de Protección Escolar, Patronato de Formación Profesional Obrera y Junta de Protección de Menores.

Seguidamente se expusieron otros importantes problemas que afectan a la organización. El camarada delegado de Huesca, dió cuenta del buen funcionamiento de todos sus servicios, especialmente el de aprendices. Y por estar bastante avanzada la hora, informaron rápidamente los delegados de Guadalajara, Huelva y Jaén, los que expusieron los problemas planteados en los diversos servicios, así como la solución y encauzamiento de cada uno de ellos, dándose por terminadas en este día las tareas del Consejo. A las ocho de la noche, todos los consejeros delegados, formaron cantando el "Cara al Sol", en la gran Plaza de José Antonio, mientras las jerarquías procedían al acto solemne de arriar banderas y se leía la oración habitual, dándose por terminadas las actividades del Campamento.

En este instante se presenta el delegado nacional del Frente de Juventudes, camarada Elola, después de su regreso de Viena, donde ha representado dignamente a las juventudes españolas en el Congreso de Juventudes celebrado en dicha ciudad. Le acompañaba el jefe del Departamento de organización y prensa. El camarada Elola ha venido a incorporarse al Campamento, para hacer la vida del mismo y presidir las tareas del II Consejo Nacional del Frente de Juventudes.—Cifra.

FINANZAS LA BOLSA AL DIA

BOLSA DE MADRID

Madrid, 23 — La Bolsa ha reforzado su actuación de la víspera, y la firmeza es bien neta en los tres sectores: Fondos Públicos, Dividendos y Obligaciones.

Varias Villas logran auges. El Empréstito de 1929 subió un entero y los dos de 1931 ganaron un cuartillo. Las Cédulas del Hipotecario del 4 por 100 se apuntaron entero y medio, pero las series A, B y C cedieron una fracción.

En Dividendo el grupo bancario actuó en buen ambiente. En él, el Banco Exterior sigue aumentando su cambio, en este día con 25 puntos. El Hispano Americano subió dos enteros, Previsores 5 y López Quesada, 3.

En electricidad continúa su alza Teléfonos ordinarios, con 3 enteros. Ganan, Sevillana, 3; Alberches, 2; Fundador, 3; H. Española y U. Elec. Madrileña, uno. Mengemor perdió dos enteros y Duero 3, 5 por 100, uno.

Flojearon los corros mineros y metalúrgicos. Explosivos Viejos retrocedió dos enteros, Rif uno y Felgueras uno.

Campsa repite y Cepsa tuvo una baja de tres puntos y medio.

Ferrocarriles y Tranvías bien, especialmente éstos que subieron 6 enteros y aún llegaron a ganar 9. La marcha de sus cambios a lo largo de su tiempo de cotización fué: 172, 176, 175 y 174. Alicantes mejoró dos puntos y Norte 1.

Azucarera general avanzó tres enteros y la de Madrid otros 3.—Cifra.

Radio Nacional de España

PROGRAMA PARA EL DIA 24 DE SEPTIEMBRE DE 1942

Matinal, 8, a 8,30: Local. Información. Santoral. Edictos. Música ligera: "Nobleza Baturra" (jotas); "La segadora", "Bien se ve", "A Dios te encomiendo", (czarda); "Aquellos ojos sin igual".

Sobremesa, 2 a 2,30: Local. Información. Intermedio musical. Sexteto: "Septimio", (Bethoven).

2,30 a 2,45: Retransmitida. Información general. Noticiarios extranjero y nacional.

Tarde, 7 a 8: Espécial. "La voz de España para Europa". Emisión en francés. Información nacional. Intermedio musical: "Cantos de mi tierra". Emisión en inglés. Información nacional. Intermedio musical: "Los de Aragón", "Mi vieja", "División Azul". Información nacional. Mensajes. Intermedio musical: "Cómo llueve y cómo relampaguea", "Arrimadito al roble", Canciones populares.

Noche, 8 a 9: Local. Música variada: "La alegría de la huerta", (selección). Música ligera: "La bestia negra", "El señor reloj", "Amapola del camino", "México", "Febrero 23", "México canta", "Pinocho", "Sin hilos", (fox); "Pinocho Di-Di", "La danza de los cucos", (marcha); "La melodía del amor", (vals); "Confesión", (tango); "Un jardín de ilusión", (vals criollo).

9,15 a 9,45: Local. Información. Intermedio musical: música regional; "Carretera de Avilés", "Añada", "La noche del ramo", "Negra sombra", "El toque de oración", "Gieko Mendiyan", "El Uno y Dos". Jotas aragonesas: "Tres cantos de Teruel", "Crisantisandosarte", por Sánchez Camargo.

9,45 a 10: Retransmitida. Noticiario extranjero y noticiario nacional. 10 a 15, retransmitida. División Azul. Información general y mensajes.

Madrugada, 1 a 2: Especial: "La voz de España para América". Emisión en inglés. Información nacional. Intermedio musical. Emisión en español. Información nacional. El comercio español, por el señor Lafuente, de la Dirección General de Comercio. Recital de ópera, soprano Angeles Otein.—Cifra.

Delegación de Abastecimientos y Transportes

PATATAS PARA COLECTIVIDADES. — Los detallistas de la capital, suministradores del Sindicato de Hostelería y demás colectividades de la plaza, deben retirar seguidamente las cantidades de patatas que tienen acreditadas, correspondiente al suministro del día 21 del corriente.

Para el incremento de conciertos musicales

IMPORTANTE NOTA DEL SINDICATO NACIONAL DEL ESPECTACULO

Con objeto de apoyar y fomentar la elevada misión cultural que corresponde a las entidades organizadoras de conciertos, tales como sociedades filarmónicas, asociaciones de cultura musical y cuantas empresas laboren periódica o eventualmente en tal sentido, el Sindicato Nacional del Espectáculo ha dispuesto la aplicación inmediata de ciertas condiciones que reduzcan las grandes dificultades y obstáculos opuestos a tan importante actividad nacional, en relación con el importe a percibir por las empresas en concepto de alquiler del teatro o sala, así como en cuanto se refiere a la cesión del local al ser solicitado por dichas organizaciones.

En la orden se determinan derechos y obligaciones que recíprocamente han de observar ambas partes, consiguiéndose de este modo consolidar la vida futura de las sociedades de conciertos existentes y estimulando también a cuantos elementos coadyuven a la organización de nuevas entidades musicales.

EMPRESARIO:
Con el Subsidio de Vejez preparas el bienester de los que contribuyeron a tus ganancias. De tu diligencia en la afiliación y pago de cuotas, depende la eficacia de la Ley que regula ese avance del progreso social en España.

Dos conciertos de la Orquesta Nacional en Albacete en colaboración con la Comisaría General de Música

La Delegación Provincial de Educación Popular, de Albacete, ha organizado dos grandes conciertos de la Orquesta Nacional, dirigida por el ilustre maestro José María Franco.

Los conciertos constituyeron un enorme éxito, agotándose las entradas los dos días. Los programas fueron los siguientes: Quinta y séptima sinfonía de Beethoven. "Lohengrin" y "Maestros Cantores", de Wagner y obras de Bach, Mendelssohn, Weber, Falla, Turina y Albéniz. Los organizadores y artistas han sido felicitados por la campaña de propoganda musical en Albacete, que tan brillantemente ha inaugurado la Orquesta Nacional (Delegación Nacional de Prensa).

Ya se recibieron abrigos en azul marino y otros colores para niños, en
EL IRIS

SEGUN TOKIO, LOS NORTEAMERICANOS HAN PERDIDO LA MITAD DE SUS FUERZAS NAVALES

Desde el comienzo de las hostilidades en el Pacífico

Tokio, 23.—Desde el comienzo de las hostilidades, los norteamericanos han perdido en el Extremo Oriente, 6 acorazados, 7 portaaviones, 14 cruceros, 8 contratorpederos y dos barcos auxiliares. 5 acorazados, dos portaaviones, 10 cruceros, 6 contratorpederos y 3 barcos auxiliares resultaron averiados. Estas pérdidas representan cerca de la mitad de las fuerzas navales de los Estados Unidos. Las pérdidas en vidas humanas se cifran en 14.000 hombres. Además fueron hundidos 64 submarinos norteamericanos y holandeses y 38 averiados.—Efe.

UN CRUCERO NORTEAMERICANO GRAVEMENTE AVERIADO

Tokio, 23.—Un crucero norteamericano de 9.000 toneladas, de la clase Northampton ha sido gravemente averiado el 21 de septiembre, en la isla de Atka, del archipiélago de las Aleutianas, según anuncia el Cuartel General Imperial japonés. Dos submarinos norteamericanos han sido hundidos en las mismas aguas, a mediados de mes, por contratorpederos nipones. El ataque contra el crucero que se encontraba en la bahía de la isla de Atka, fué efectuado por sorpresa por un submarino japonés.—Efe.

COMUNICADO ALIADO DE AUSTRALIA

Melburne, 23. — Comunicado del Cuartel General de las Fuerzas aliadas en Australia: «Buna. La pista de Kokoda fué atacada por nuestros cazas, y un puente en Wairopi fué alcanzado por las bombas. Buka: los bombarderos medios aliados realizaron un ataque nocturno contra el aeródromo y zonas de dispersión, con ayuda de cohetes luminosos. Fueron provocados grandes explosiones seguidas de incendios visibles a una distancia de cien kilómetros. Sector Noroeste: Unicamente actividad de reconocimiento. En Buna los depósitos de carburante y de municiones fueron incendiados por nuestros aviones; cuatro embarcaciones fueron ametralladas e incendiadas; un emplazamiento de la DCA fué reducido al silencio, infligiendo al enemigo pérdidas en hombres. Una unidad de bombarderos medios atacó las instalaciones del aeródromo, pero no se conocen los resultados. En Rabaul, a pesar del intenso fuego de la DCA, los bombarderos aliados realizaron un ataque contra barcos mercantes enemigos que se encontraban en el puerto, resultando uno de gran tonelaje alcanzado por dos bombas. Las zonas de dispersión del aeródromo fueron también bombardeadas, pero no pudieron ser observados los resultados. Todos nuestros aviones han regresado.» — Efe.

SOLO EL EMPRESARIO
debe sufragar las cuotas del "Subsidio de Vejez. Si descuenta algo a sus obreros, falta a la Ley.

Capitol
Mañana jueves: A las 5,45, 7,45 y 10,30, "La Nave de Satán". Hablada en español. Por Spencer Tracy y Claire Trevor

Entrega de un estandarte al Regimiento de Caballería número 16

ACTUO DE MADRINA LA CONDESA DE CASTILFALE

En Burgos, se ha celebrado una solemnidad militar con motivo de la entrega al Regimiento de Caballería número 16, de un precioso estandarte, regalo de la excelentísima señora condesa de Castilfalé, doña María Asunción de Vinuesa y de Muñoz Jalón, asistiendo todas las primeras autoridades.

Bendijo la bandera el señor obispo auxiliar y a continuación tuvo lugar una misa, oficiando el vicario general castrense.

Acto seguido, la señora madrina hizo la entrega, previas emocionantes palabras de enardecido espíritu patriótico, a las que contestó el jefe de la mencionada unidad.

Al final, el abanderado tomó en sus manos la gloriosa enseña y pasó con ella a tomar su sitio en la formación, mientras presentaban armas las fuerzas, terminando la fiesta con un delicado vino de honor, que se sirvió en la sala de oficiales, a autoridades e invitados.

BARACHOL
Contra la sarna, aplicando la pomada en las manos. Evita enormes molestias y gastos.
Censura Sanitaria núm. 1.121

M.C.D.2022

EL DIARIO PALENTINO

Fundados en 1882 y 1898

N.º refundido 573

TELEFONOS 6 y 520

APARTADO DE CORREOS, n.º 17

EL DIA DE PALENCIA

ADMINISTRACION BERRUGUETE, 1 y 3 PRIMER PISO

MIERCOLES 23 SEPTIEMBRE 1942

EDICION Madrugada 25 CENTIMOS

LA CIUDAD DE DEISKOJE, TOMADA AL ASALTO

Los rusos intentan desembarcar sin éxito al N. O. de Novorossisk

Gran Cuartel General del Führer, 22.—Comunicado del Alto Mando de las fuerzas alemanas:

"Durante la noche del 20 al 21 de septiembre el enemigo intentó desembarcar al noroeste de Novorossisk, utilizando lanchas rápidas y contratorpederos. Las unidades de la Marina de Guerra alemana rechazaron esta tentativa. La "Luftwaffe" bombardeó las posiciones enemigas en las inmediaciones de Gelendschik y los barcos que se encontraban en el puerto de Tuapse.

En las operaciones entre el Kuban y el Mar Caspio, las tropas alemanas han logrado cortar una posición soviética formada por varios sistemas fortificados y protegida por densas alambradas. Ha sido tomada al asalto la ciudad de Deiskoje.

En la batalla por la posesión de Stalingrado han sido ocupados nuevos centros fortificados, después de violentos combates cuerpo a cuerpo y frente a una encarnizada resistencia enemiga. Nuestras tropas hicieron prisioneros. Los ataques de diversión emprendidos por los bolcheviques contra nuestras líneas de cerco de la ciudad por el norte, fracasaron con elevadas pérdidas para el enemigo, que dejó destruídos en el campo de batalla 21 carros blindados.

En el frente del Don, tropas de choque alemanas han pasado el río y han destruído en la orilla oriental, 35 posiciones fortificadas enemigas. Las fuerzas húngaras de este sector rechazaron ataques locales del enemigo.

En vista de las grandes pérdidas que sufrió estos días, el enemigo no continuó ayer sus ataques contra la ciudad de Voronej. Al noroeste de dicha ciudad fracasaron varios intentos soviéticos ante el fuego de defensa concéntrica de todas las armas alemanas.

Cerca de Riev los bolcheviques reanudaron sus ataques con fuerzas bastante considerables; pero todos estos ataques fueron rechazados, unos en el momento de ser desencadenados y otros por medio de contraataques. Fueron destruídos 28 carros blindados del enemigo.

En el Mediterráneo oriental, un submarino alemán ha hundido a un velero de transporte, que desplazaba 500 toneladas.

Durante las incursiones efectuadas por algunos aviones británicos sobre la costa de los territorios ocupados en el oeste, y en los vuelos de hostigamiento realizados por la noche, sobre Dinamarca, el enemigo perdió seis aviones.

Bombarderos alemanes atacaron durante la jornada de ayer los objetivos militares de la costa meridional de Inglaterra.

El capitán Graf, piloto de una escuadrilla de caza alemana logró ayer sus victorias aéreas número 182 a 185."—Efe.

CONTINUA EL AVANCE EN EL INTERIOR DE STALINGRADO

Berlín, 22. — Poderosas formaciones aéreas alemanas, de bombarderos y aparatos en picado, apoyaron ayer a las tropas alemanas que continúan su avance en encarnizados combates, en el interior de Stalingrado, según comunica el alto mando de las fuerzas alemanas. Los bolcheviques, que oponen una resistencia desesperada en las ruinas de la ciudad, han sido atacados sin tregua, en vuelos rasantes, con bombas y armas de a bordo, infligiéndole graves pérdidas. Los focos de resistencia, cañones y carros de combate numerosos, han sido destruídos por medio de ataques aéreos concentrados.—Efe.

1.200 MUJERES NORUEGAS AL FRENTE ORIENTAL

Estocolmo, 22. — Mil doscientas mujeres noruegas, saldrán en breve, en pequeños grupos, para el frente oriental. Se enrolaron recientemente como voluntarias en los destacamentos femeninos de la Legión noruega para servicios sanitarios y de abastecimiento de las tropas.—Efe.

DETALLES COMPLEMENTARIOS DE LAS OPERACIONES EN EL ESTE

Berlín, 22.—A título complementario, el alto mando de las fuerzas armadas alemanas, comunica los siguientes detalles sobre las operaciones que se desarrollan en el sector central y Norte del frente oriental. Las tropas germano-húngaras han rechazado una vez más, con éxito, los repetidos intentos del adversario, en el frente del Don. Al noroeste de Voronej, varios ataques han sido rechazados con grandes pérdidas para el enemigo. Los intentos de atravesar las líneas alemanas, se han dirigido especialmente contra un bosque, apoyados por elementos blindados, fracasando ante la resistencia alemana. En el sector Norte, los elementos de choque de las tropas alemanas han realizado con éxito varios ataques de reconocimiento y han destruído varios bastiones y refugios sólidamente establecidos por el adversario. Al Sureste del lago Ilmen, el enemigo lanzó varios asaltos a las defensas alemanas, pero el intento fué ineficaz y resultó con graves pérdidas para el asaltante. En la región del lago Ladoga, los bolcheviques intentaron penetrar en las posiciones de una división de infantería. Los ataques se estrellaron contra el fuego combinado de las armas alemanas, con sangrientas pérdidas para el enemigo. Los bombarderos alemanes atacaron al Sur del lago Ladoga, a dos pequeños barcos de carga, de los que uno fué hundido y el otro gravemente averiado hasta dar de banda.—Efe.

En las ruinas de Stalingrado

Se suceden día y noche durísimos combates

Los alemanes ocupan nuevos barrios de la ciudad

Berlín, 23. — El Alto Mando alemán comunica a título complementario y con relación a la lucha en el Terek y en las ruinas de Stalingrado:

En el recodo del Terek, el ataque alemán al Sureste de "Pgoladni" ha proseguido el día 21 de septiembre en condiciones extraordinariamente difíciles producidas por el terreno. En las ruinas de Stalingrado, han continuado los duros combates de calles; infantes, zapadores y granaderos de acompañamiento de los carros han arrancado a los rusos en ásperos combates librados a cortísima distancia nuevos barrios tenazmente defendidos. Un grupo enemigo que durante varios días se hizo fuerte ha visto, por fin, rota su resistencia y, con la excepción de unos centenares de hombres que cayeron prisioneros, ha sido aniquilado.

Aviones de combate y bombarderos en picado alemanes atacaron eficazmente con bombas de gran calibre el día 21 de septiembre focos de resistencia rabiosamente defendidos en las ruinas de las casas de Stalingrado. Los bolcheviques habían emplazado numerosos cañones ligeros y medios en las ruinas de las casas organizadas con obras fortificadas; cuatro de estos cañones resultaron destruídos por las bombas alemanas, entanto que otros muchos, gravemente alcanzados, tengan que cesar el juego.

En el Norte de la ciudad, los ataques de los aviones de destrucción alemanes se han dirigido contra los desesperados intentos bolcheviques para romper la línea alemana, con el apoyo de numerosos carros y de artillería pesada; bajo la lluvia de bombas obra de los aviones alemanes. Los ataques enemigos fueron cortados antes de poder siquiera desplegarse. Los casas alemanes han derribado en combate aéreo quince aviones rusos y otros ocho aparatos enemigos—entre ellos un bombardero—fueron destruídos por la DCA.—Efe.

El Papa recibe en audiencia al representante de Roosevelt

Estas conferencias han excitado el interés de los medios diplomáticos

Berna, 22.—Su Santidad Pío XII, concederá en breve una nueva audiencia a Myrón Taylor, representante personal del presidente Roosevelt cerca del Vaticano. Taylor abandonará Roma seguidamente, según se comunica de la Ciudad del Vaticano a la Agencia telegráfica suiza.

Se tiene conocimiento ahora de que el anuncio de la llegada de Taylor al Vaticano fué hecho hace dos meses. Entretanto Miron Taylor continúa sosteniendo conferencias con varios diplomáticos de naciones distintas, acreditadas cerca de la Santa Sede.—Efe.

EL PAPA RECIBE A TAYLOR

Ciudad del Vaticano, 22.—El Papa ha recibido esta mañana en audiencia, al representante personal de Roosevelt, Myrón Taylor. El hecho de que en el espacio de unos días—la última audiencia fué el sábado—haya sido recibido dos veces por Su Santidad, ha excitado el interés con el que se sigue en todos los medios diplomáticos y políticos, la estancia en el Vaticano de Myron Taylor.—Efe.

LA ENTREVISTA DURO CINCUENTA MINUTOS

Ciudad del Vaticano, 22.—La audiencia concedida por S. S. el Papa al representante personal del Presidente Roosevelt, Myron Taylor, duró cincuenta minutos. El encargado de Negocios de los Estados Unidos en el Vaticano, Tittman, acompañó al embajador.—Efe.

HULL NO DA EXPLICACIONES

Wáshington, 23. — El Departamento de Estado no ha recibido ningún informe de Myron Taylor, desde el regreso de éste a la Ciudad del Vaticano, según ha declarado el secretario Cordell Hull, en contestación a una pregunta formulada en la Conferencia de Prensa. Interrogado también acerca de las especies vertidas por la Prensa extranjera, la de Suiza en particular, sobre la misión que lleve ahora Taylor, Hull se negó a dar explicaciones. — Efe.

EL REGRESO DE MYRON TAYLOR

Gibraltar, 23. — El representante del presidente Roosevelt cerca de la Santa Sede, Myron Taylor, abandonará la Ciudad del Vaticano el próximo sábado para regresar a Wáshington, según informaciones recibidas en Gibraltar. Se afirma que Taylor se dirigía a Lisboa, desde donde saldrá en avión para Estados Unidos. —Efe.

El II Consejo Nacional del Frente de Juventudes continúa sus tareas

De regreso de Viena acude al Campamento el Delegado Nacional, Camarada Elola

San Lorenzo de El Escorial, 23. — Ha continuado sus tareas el II Consejo Nacional del Frente de Juventudes, en el Campamento. Se inició ayer por la mañana la vida del mismo con el manual toque de diana, formación y carrera matinal, según marca el reglamento. Después de izar la Bandera, el camarada asesor nacional de formación dictó la siguiente consigna: "La única medida del tiempo en esta hora falangista, es la del servicio cumplido y la tarea realizada", y seguido a continuación el contenido político y moral de la misma.

A las diez de la mañana empezaron las tareas del Consejo, bajo la presidencia del secretario nacional del Frente de Juventudes, camarada Viñeta, en funciones de delegado nacional. Informaron los consejeros de Córdoba, Cuenca y Granada.

El de Córdoba expuso el funcionamiento, volumen y dificultades de cada uno de los servicios, de los que merece destacarse por su buen funcionamiento, la Sección de Cultura y Arte. El camarada Viñeta inquirió noticias sobre la situación y marcha de cada uno de los restantes servicios.

Informó seguidamente el delegado de Gerona, que expuso los problemas, situación y marcha de los distintos servicios, estudiándose la situación de cada uno de ellos.

Pasó a informar, después, el delegado de Granada, el que hace resaltar la magnífica organización de aprendices. Habló el camarada Viñeta de propagar entre los mismos la afición al deporte, con lo que se lograra en ellos un mayor desarrollo físico, dándoles al mismo tiempo ocasión para inculcarles la moral y doctrina falangista.

Se habló seguidamente de la organización y funcionamiento de las Falanges de Voluntarios, dándose por terminadas las tareas matinales del Consejo.

Por la tarde, se reanudaron a las cinco y media, igualmente presididas por el camarada Viñeta. Empezó informando el consejero delegado de Burgos, que presentó diversos problemas que afectan a su provincia, pero de indudable interés nacionales, tales como becas y libros para los camaradas estudiantes necesitados.

El camarada Viñeta dijo que se destinará una crecida cantidad para escuelas menesteres, lo que ha de influir grandemente en la elevación cultural de España.

El delegado de Burgos expone a continuación la necesidad de que exista un representante del Frente de Juventudes en los organismos siguientes: Junta Provincial de Primera Enseñanza, Junta de Protección Escolar, Patronato de Formación Profesional Obrera y Junta de Protección de Menores.

Seguidamente se expusieron otros importantes problemas que afectan a la organización. El camarada delegado de Huesca, dió cuenta del buen funcionamiento de todos sus servicios, especialmente el de aprendices. Y por estar bastante avanzada la hora, informaron rápidamente los delegados de Guadalajara, Huelva y Jaén, los que expusieron los problemas planteados en los diversos servicios, así como la solución y encauzamiento de cada uno de ellos, dándose por terminadas en este día las tareas del Consejo. A las ocho de la noche, todos los consejeros delegados, formaron cantando el "Cara al Sol", en la gran Plaza de José Antonio, mientras las jerarquías procedían al acto solemne de arriar banderas y se leía la oración habitual, dándose por terminadas las actividades del Campamento.

En este instante se presenta el delegado nacional del Frente de Juventudes, camarada Elola, después de su regreso de Viena, donde ha representado dignamente a las juventudes españolas en el Congreso de Juventudes celebrado en dicha ciudad. Le acompañaba el jefe del Departamento de organización y prensa. El camarada Elola ha venido a incorporarse al Campamento, para hacer la vida del mismo y presidir las tareas del II Consejo Nacional del Frente de Juventudes.—Cifra.

La Feria de Muestras de Barcelona

NO SERA CLASURADA HASTA EL 30 DE SEPTIEMBRE

Barcelona, 23. — El ministro de Industria y Comercio, en vista de los innumerables visitantes de la Feria Internacional de Muestras, ha acordado prorrogar el certamen hasta el día último del corriente mes. — Cifra.

Violentos combates en el oasis de Djalo

Los ingleses se repliegan rápidamente hacia el Sur

COMUNICADO ITALIANO

Roma, 22. — Comunicado del Cuartel General de las Fuerzas alemanas.

"En la madrugada del 16 de septiembre, en el oasis de Djalo, nuestras tropas entablaron violentos combates con fuerzas blindadas enemigas, superiores en número, procedentes del Sahara. El ataque iniciado con numerosa artillería, fué rechazado y la resistencia de la guarnición continuó firme y tenaz durante los días sucesivos, eficazmente apoyada por reiteradas intervenciones aéreas italianas y alemanas, que infligieron al enemigo graves pérdidas en hombres y en medios motorizados. Ayer, al aproximarse una de nuestras columnas motorizadas, enviada como refuerzo, el enemigo rehusó el combate, replegándose rápidamente hacia el sur, perseguido y atacado por las formaciones aéreas del Eje.

Ningún acontecimiento digno de mención en el frente egipcio. Un avión británico fué derribado por la DCA de una de nuestras grandes unidades; otros dos lo fueron sobre Tobruk, por la DCA de la plaza fuerte y por uno de nuestros cazas, respectivamente".

BASTICO, JEFE DE LAS TROPAS ITALIANAS EN AFRICA

AMPLIACION AL COMUNICADO ITALIANO

Roma, 22. — En una ampliación del comunicado italiano de hoy se dice que el oasis Djalo, mencionado en dicho comunicado, se encuentra en pleno Sahara a unos 400 kilómetros al sur de Benghasi, en la pista que conduce a Kufra. Su posesión no ha ejercido nunca influencia notable en las operaciones que se desarrollan a lo largo del litoral; a causa de la distancia que la separa de la costa. Es, sin embargo, el oasis de Djalo de un valor indiscutible por constituir un control de las más importantes pistas de caravanas que atraviesan el desierto africano. Su guarnición ha hecho gala de su valor haciendo fracasar todas las tentativas del enemigo en una lucha de varios días. Ayer mañana llegó la columna motorizada que el alto mando envió en refuerzo de la guarnición, columna que tuvo que vencer graves dificultades con admirable resolución. Su llegada a las proximidades...

(Continúa en cuarta plana)

Nuevos incidentes en la India

Manifestaciones dispersadas por la policía

INCIDENTES EN LA INDIA

Bangkok, 23. — Nuevos incidentes se han registrado en diversos puntos de la India, según informa radio Nueva Delhi.

Tres hindues han sido detenidos en Arrah, cuando intentaban cortar el ferrocarril. En otro punto de la provincia de Bihar, la muchedumbre atacó a una patrulla de policía que acababa de detener a tres hombres, los cuales fueron liberados por los manifestantes.

Cuatro hindúes han sido condenados a cuatro años de cárcel en Madura, departamento de Madras, por agitar a las muchedumbres que se manifestaban por las calles de la localidad. En Malabar han sido practicadas numerosas detenciones.

En Serampur, departamento de Bengala, han sido detenidos doce miembros del partido del Congreso, mientras que la Universidad de Madaripur ha sido cerrada porque los estudiantes de la misma atacaron un puesto de policía.

En Bombay la fuerza pública ha hecho empleo del "lathi" para dispersar a los manifestantes. En Ahmedabad, Puna, Llahabad y Tinwell, se han registrado asimismo incidentes.

DIETRICH

El doctor Dietrich, jefe de Prensa del Reich, ha celebrado su cuarenta y cinco aniversario

PERFIL DEL DIA

Savia nueva de la Patria

Bajo el marco severo de San Lorenzo de El Escorial--síntesis de nuestra Historia y relicario de la Patria--se está celebrando estos días el segundo Consejo nacional del Frente de Juventudes.

La trascendencia de sus deliberaciones para el mejor desarrollo de esa gran obra que ha sido calificada por el Caudillo "como la predilecta del régimen", es evidente. Los delegados de todas las provincias españolas están explanando sus proyectos, sus impresiones, sus respectivos problemas, realizándose así un eficaz intercambio de puntos de vista, que tienden unánimemente al mejor cumplimiento de la gran tarea que les está encomendada: formar a la juventud en el amor a la Patria y en el fervor nacional-sindicalista.

Conviene insistir, una vez y otra, en el axioma de que en la juventud descansa el porvenir nacional para deducir de tal afirmación la transcendencia que tienen las organizaciones juveniles del Movimiento como crisol de las nuevas generaciones.

La revolución nacional sólo puede sustentarse en la masa virgen de la juventud. Son esas legiones de jóvenes combatientes que ayer nutrieron heroicamente las trincheras y que hoy pueblan las aulas de las Universidades, las Escuelas de aprendices, los campos, los talleres y las fábricas las que han de dar a la Patria la savia nueva que vivifique su tronco histórico haciéndole fructificar en nuevas glorias.

Y esa es la misión que el "Frente de Juventudes" tiene reservada: infiltrar en la juventud el sentido de disciplina, de fe y de fidelidad al Caudillo que preconizó certeramente el vicesecretario general del Partido en este segundo Consejo juvenil que actualmente se está celebrando, cabe las piedras venerables del Monasterio de El Escorial.

BOLETIN OFICIAL DEL ESTADO

Madrid, 23. — El "Boletín Oficial del Estado" publica hoy, entre otras, las siguientes disposiciones:

MARINA. — Decretos confirmando en su actual destino de almirante secretario general del Ministerio de Marina, al almirante don Manuel Moreu Figueroa; nombrando almirante jefe del Estado Mayor de la Armada, al vicealmirante don Alfonso Arriaga Adam, que cesa en su actual destino de comandante naval de Canarias; nombrando comandante naval de Canarias, al contraalmirante don Juan Pastor Tomasety, que cesa en su actual destino del Estado Mayor de la Armada.

EDUCACION NACIONAL. — Orden por la que se regula el traslado de expedientes y cambios de matrículas de un centro a otro por los alumnos de Enseñanza Media. El traslado de matrículas de una a otra localidad solo podrá efectuarse cuando se justifique la razón del cambio de residencia. El cambio de enseñanza, aun con pérdida de derechos de matrícula, esto es, el traslado de un alumno de Instituto a un colegio legalmente reconocido, o viceversa, o colegios entre sí, que se encuentren instalados en la misma población, sólo será permitido dentro del primer tercio del curso, quedando prohibido simultanear con carácter oficial las dos clases de enseñanza, o sea, la puramente oficial y la colegiada semioficial. La autorización para verificar el traslado de matrícula o cambio de enseñanza es única y exclusivamente de la competencia de la Dirección General de Enseñanza Media.

—Orden por la que se crea con carácter obligatorio la tarjeta de identidad para el profesorado numerario de Enseñanza Media.—Cifra.

SE CASA

el pretendiente al Trono de PORTUGAL

Lisboa, 23. — Hoy se celebra en Petrópolis (Brasil), el matrimonio del príncipe don Nuño Duarte, pretendiente al trono de Portugal, con la princesa María Francisca de Orleans y Braganza. El matrimonio civil se efectuará en la Embajada de Portugal, con arreglo a las leyes de este país. Dentro de unos días el nuevo matrimonio saldrá en avión para Europa y establecerá su residencia en Sevilla.—Efe.

Continúa el avance británico hacia Tananarive, en Madagascar

Londres, 22. — Las columnas aliadas que operan en Madagascar continúan su avance hacia Tananarive, sin que se vean interceptadas, según se declara en los medios autorizados londinenses.—Efe.

Los refugiados en Suiza

El Gobierno federal tiene que alimentar a más de 400.000 evadidos de otros países

Berna, 23.—La cuestión de los refugios que se encuentran en Suiza, ha sido resumida por el consejero federal Steiger, jefe del Departamento de Justicia y Policía, del siguiente modo ante el Parlamento:

El derecho de asilo continuará siendo practicado por razones de humanidad, pero no por la existencia de ninguna obligación jurídica. La cuestión se complica por la llegada a Suiza de un gran número de refugiados huídos de países vecinos y que han logrado pasar la frontera con ayuda de personas que se dedican especialmente a ello. Pero estos refugiados, aclaró Steiger, no pueden ser equiparados a los refugiados políticos aislados. Esta afluencia de emigrados al territorio federal, constituye una amenaza para la tranquilidad del Estado.

Puso también de relieve que la vigilancia de fronteras, disminuída a partir de la terminación de las hostilidades en Francia, ha tenido que ser nuevamente aumentada, pues la llegada de emigrados, sobre todo de la zona no ocupada de Francia, ha adquirido "proporciones de importancia".

Steiger declaró que los refugiados que llegan a Suiza no tienen posibilidades de marcharse a otro punto, pues únicamente han concedido visados los Estados Unidos, 31; Brasil, 42; y Argentina, 5; por esto Suiza se ve obligada a alimentar en circunstancias muy difíciles a 400.000 personas más que durante la pasada guerrda.

Antes de septiembre de 1939, los refugiados que se encontraban en Suiza eran unos 7.100, pero hasta el momento su número ha escendido a 9.600. A esta cifra hay que añadir unos 5.000 extranjeros que mensualmente residen de manera temporal en Suiza, sin contar los 12.000 refugiados polacos y los internados de otras nacionalidades.

El jefe de Policía estimó imprescindibles medidas de precaución para evitar que el número de refugiados aumente clandestinamente "en una proporción que cada día ha de ser mayor". Para prevenir epidemias importadas por los emigrados, se recomienda que las autoridades cantonales, con ayuda de los guardas de fronteras y, en caso de necesidad, pero sin faltar a los deberes de "humanidad", la entrada de extranjeros en Suiza, sin pasaporte. Steiger recomendó a los cantones que procuren prestar socorro en primer lugar a los súbditos extranjeros de nacimiento en Suiza, que lleguen a las fronteras del país en petición de socorro.

La discusión parlamentaria sobre las declaraciones de Steiger, ha sido aplazada.—Efe.

LA GRACIA DE LOS DEMAS

DUO

—"¡Por favor, otro frente!

—Muchas gracias, ya iba a decirlo yo."

(De "Gringoire" Marsella".

Fracasan los belicistas argentinos

Buenos Aires, 22.—Las manifestaciones callejeras destinadas a protestar contra la política de neutralidad de la Argentina, han fracasado, según informa el corresponsal en Buenos Aires del diario italiano "Corriere Della Sera". Añade que los agitadores extranjeros no cuentan con muchos simpatizantes en la República.—Efe.

M.C.D.2022

COMISARIA DE RECURSOS DE LA SEPTIMA ZONA

El 25 termina el plazo para la declaración de cosechas

SOBRE DECLARACION DE COSECHA DE CEREALES Y LEGUMBRES. — Ante la proximidad de terminación del plazo marcado en mi Circular para la declaración de la segunda época en las declaraciones C-1, estimo conveniente disponer lo siguiente:

Artículo 1.º Se recuerda que el día 25 del actual termina el plazo declaratorio de cosechas obtenidas, reservas y cantidades disponibles para la venta, de todos los cereales y legumbres excepto las alubias y el maíz, que se recojan en las provincias de Palencia, Burgos y León, de esta 7.ª Zona.

2.º En su consecuencia, a partir de dicha fecha, dará principio por los Servicios de Inspección de esta Comisaría, una intensa campaña de comprobación de dichas declaraciones.

3.º Consecuencia de lo anteriormente manifestado, se advierte han de ser inexorablemente sancionados por la Fiscalía Provincial de Tasas todos aquellos productores que hayan incurrido en falsedad. Haciéndose también saber que a partir de la fecha expresada será considerada clandestina la tenencia de los artículos anteriores que no estén debidamente respaldados por la declaración C-1, formulada en su 2.º período.

4.º Los productores comenzarán la rápida entrega de las cantidades disponibles para la venta, obedeciendo puntualmente las órdenes que al efecto dicten los señores alcaldes en desarrollo de las que esta Comisaría les dirige señalando fechas topes de entrega de cada artículo.

5.º Por los señores alcaldes se dará la debida publicidad a esta Circular, y se velará por todos los medios a su alcance para lograr su más exacto cumplimiento.

A LOS FABRICANTES DE TURRONES. — A efectos de asignación de materias primas a las industrias turroneras, los fabricantes de este artículo cuyas fábricas se encuentren enclavadas en algunas de las provincias dependientes de esta 7ª Zona (Palencia, León, Burgos, Oviedo y Santander), remitirán a esta Comisaría de Recursos, Avenida de Valladolid, número 3, de forma que tengan entrada en estas oficinas antes del día 15 de octubre próximo, los documentos siguientes:

1.º Declaración jurada, por duplicado, ajustada al siguiente modelo.

Modelo de declaración

Declaración jurada que presenta don... fabricante de... domiciliado en... provincia de... calle... núm. ...

a) Clase de industria.
b) Fecha en que fué solicitada la puesta en marcha.
c) Fecha en que fué concedida.
d) Capacidad de fabricación.
e) Maquinaria de que consta.
f) Personal obrero empleado.
g) Contribución... tarifa... epígrafe... clase...
h) Materias primas que intervienen en la fabricación, con expresión de fórmula o fórmulas que emplea.
i) Cantidad de materias primas necesarias mensualmente.
j) Cantidad de turrón que elaboró el año 1935-36.
k) Rendimiento de fabricación.
... de... de 194...

El fabricante,

2.º Certificado expedido por la Delegación de Industria respectiva, acreditativo de la capacidad de producción, en jornada de ocho horas.

3.º Recibo de contribución últimamente vencido.

4.º Escandallo para aprobación de precio, con expresión del de las materias primas a emplear, gastos, elaboración, etc

Palencia, 19 de septiembre de 1942. —El comisario de Recursos, BENITO CID.

SOLO EL EMPRESARIO debe sufragar las cuotas del "Subsidio de Vejez. Si descuenta algo a sus obreros, falta a la Ley.

Falange

FRENTE DE JUVENTUDES

A VALLADOLID. — Ha salido para Valladolid, representando al Frente de Juventudes un equipo de natación para tomar parte en el Concurso patrocinado por el Ayuntamiento de dicha capital, con motivo de las Ferias de San Mateo, que consistirá en las siguientes pruebas:

Cien y doscientos metros brazas, cien metros espaldas y cien y doscientos metros libres.

Integran el equipo palentino cinco camaradas, al mando de los cuales va el camarada José Luis Pérez Pascual.

dietario

¡ADIOS AL VERANO!

Esta vez estamos sorprendidos nosotros mismos. Sorprendidos por la exactitud del pronóstico meteorológico que hace muy pocos días nos hiciera el "viejo pastor" — nuestro ínclito e inefable amigo — y que tuvimos a bien trasladar al periódico para conocimiento de los lectores y efectos consiguientes... Había augurado nuestro admirado profeta del tiempo, el fin del tempero dulcemente otoñal que disfrutamos y la llegada de un período de lluvias abundantes, aire fresco, cielo nuboso y, en fin, todo el desapacible y prematuro cortejo invernal que, en nuestro clima, se caracteriza por su inclemencia y rigor... Y esta profecía la hizo el "viejo pastor" cuando el sol brillaba refulgente y el cielo estaba limpio y sin mácula. Después del éxito obtenido, creo que nadie osará poner en tela de juicio la veracidad de sus asertos y la infalibilidad indiscutible de sus pronósticos.

Porque el hecho cierto, es que el verano se nos ha ido. A plazo fijo, sin concedernos la caritativa propina de unos días de breve prolongación. El 21 de septiembre—fecha señalada para el tránsito del solsticio — hubo rápida mutación en la tramoya atmosférica. Desapareció el ambiente encalmado. Se cubrió el cielo de nubes y de nuevo escuchamos la melancólica sinfonía de la lluvia otoñal.

¡Adiós al estío!... Los partidarios del invierno—que aunque parezca mentira también los hay—tienen ahora ocasión para explanar sus argumentos en defensa de la larga y triste estación. Bien pronto leeremos los primeros tropos en torno a la zarabanda de las hojas secas en el jardín, de los crepúsculos grises, de las flores marchitas, de todo lo que, en fin, compone esa nostálgica sonata de otoño, de ritmos lentos y tristes...

Todo eso puede constituir ciertamente un excelente material para las elucubraciones literarias. Pero preferiríamos no tener ocasión de utilizarle, en beneficio de nuestros resignados lectores.

El otoño en nuestro clima, es una estación difusa, cuyas fronteras con el invierno se borran. Casi diríamos que no existen. Aquí se hizo famosa una frase que alguien agudamente puso en circulación: "En Palencia, no hay más que dos estaciones: "la del Norte y el invierno". Y en verdad, la experiencia nos dice que en nuestra tierra, es muy difícil diferenciar la primavera del invierno, y al invierno del otoño. Por algo el "viejo pastor" ha acertado un "pleno" esta vez. ¡Enhorabuena, amigo!...

Escenarios y pantallas

Detrás de la cortina

En "Eslava" Celia Gámez está ensayando una obra graciosísima que lleva por título "Si Fausto fuera Faustina". Se trata de algo así como una parodia del inmortal "Fausto" y en ella la popular "vedette" suplanta el papel del inquieto doctor que pactó con el diablo.

La temporada teatral en los teatros madrileños se va animando. Y comienza con pugilatos artísticos: Membrives, Carmita Oliver, Rivelles y dentro de pocos días, según se anuncia, los "cuatro ases de la Zarzuela".

Celuloides cortos

En Hollywood han lanzado una novedad que ya es famosa en el mundo entero: Gene Autry, "el cow-boy" cantante. Su intervención en el cine ha permitido llevar a la pantalla un nuevo género cinematográfico equidistante entre las comedias musicales y las películas de aventuras del Oeste. Gene Autry posee, según dicen, una bellísima voz y un gran estilo que luce, especialmente, en las canciones americanas.

"Madrid de mis sueños" es una película que se anuncia como auténticamente musical.

Los maestros Quiroga y León —los reyes de la canción popular— han compuesto páginas musicales muy jugosas para esta nueva película nacional.

"La vuelta al mundo de Lavarede" es la última producción del graciosísimo Fernandel.

Aseguran que la película está plagada de situaciones cómicas a que se ve obligado el protagonista en su intento de dar la vuelta al mundo llevando sólo 25 centavos en el bolsillo.

ACADEMIA DE CORTE Y CONFECCION
CONSUELO SANTOS
Novísimo sistema FRANCES, exacto, práctico y completo. Abarca toda clase de prendas exteriores e interiores de señora y caballero y el sastre "CLASICO" para señoras. Preparación para Profesoras de Corte del Estado. Se conceden títulos
Cardenal Almaráz, 17 (duplicado) 3.o, casa del Sr. Pastor.

INFORMACION SINDICAL

CONCURSO-OPOSICION

Para proveer 62 plazas del Cuerpo Técnico de la Obra Sindical del Hogar de la Delegación Nacional de Sindicatos

V.—Plazas a cubrir por el Concurso-Oposición a que se refiere la presente convocatoria.— Remuneración y cobertura de las mismas

Cinco plazas de Jefe de Sección de la Jefatura Nacional de la Obra, con categoría de Jefe de Administración del Cuerpo General Administrativo: 14.400 pesetas de sueldo, más gratificación.

Dos plazas de Secretario Técnico de Jefatura Provincial de primer orden con categoría de Jefe de Administración del Cuerpo General Administrativo: 14.400 pesetas de sueldo, más gratificación.

Seis plazas de Jefe de Negociado de la Jefatura Nacional de la Obra, con categoría de Jefe de Negociado del Cuerpo General Administrativo: 1.100 pesetas de sueldo, mas gratificación.

Treinta y nueve plazas de Secretario Técnico de la Jefatura Provincial de segundo orden, con categoría de Jefe de Negociado del Cuerpo General Administrativo: 11.000 pesetas de sueldo, más gratificación.

Diez plazas de Secretario Técnico de Jefatura Provincial de tercer orden, con categoría de Oficial del Cuerpo General Administrativo: 7.000 pesetas de sueldo, más gratificación.

Las diferentes categorías de plazas se cubrirán con arreglo a la siguiente escala de calificaciones:

Plazas de Jefes de Sección de la Jefatura Nacional de la Obra y de Secretario Técnico Provincial de Jefatura de primer orden. Calificación total superior a setenta puntos.

Plazas de Jefe de Negociado de la Jefatura Nacional de la Obra Sindical del Hogar y de Secretario Técnico de Jefatura Provincial de segundo orden: Calificación total superior a cincuenta puntos.

Plazas de Jefe de Negociado de la Jefatura Nacional de la Obra Sindical del Hogar y de Secretario Técnico de Jefatura Provincial de segundo orden: Calificación total superior a cincuenta puntos.

Plazas de Secretario Técnico de Jefatura Provincial de tercer orden: Calificación total superior a la mínima de treinta y cinco puntos.

El orden de preferencia entre los opositores que por razón de su puntuación les corresponda cubrir plazas de una determinada categoría, será el establecido en la lista definitiva confeccionada por el Tribunal una vez concluida la celebración del Concurso-Oposición. En ningún caso se reconocerá la situación de aprobado sin plaza.

De acuerdo con el artículo 13 del Estatuto General de los Funcionarios de F. E. T. y de las Jons., que determina la libre provisión por el secretario General del Partido del 10 por 100 de las vacantes que se convocaren, serán reservadas a tal efecto las siguientes plazas:

Una plaza de la categoría de Jefe de Administración del Cuerpo General Administrativo.

VI.—Plazos para participar en el Concurso-Oposición.

1.o Las instancias solicitando participar en el Concurso-Oposición, y los documentos que se reseñan en el apartado II, podrán ser presentados en la Delegación Nacional de Sindicatos del 1 al 31 de diciembre del presente año.

2.º El Concurso-Oposición comenzará a los seis meses de la publicación de esta convocatoria en el "Boletín del Movimiento", a la hora y en las dependencias de la Delegación Nacional de Sindicatos que oportunamente comunicará el Tribunal en el tablón de anuncios de la misma.

VII.—Derechos a satisfacer por los concursantes.

Los opositores que soliciten participar en el Concurso-Oposición, deberán satisfacer la cantidad de sesenta y cinco pesetas, simultáneamente a la presentación de la instancia.

Madrid, Julio de 1942.

CONVOCATORIA

SINDICATO AGRICOLA REGIONAL DE CARRION DE LOS CONDES

Se anuncian dos pensiones completas en el Seminario de Palencia, costeadas por el Sindicato Agrícola Regional de Carrión, a proveer entre hijos de asociados de condición humilde.

Solicitudes en el Sindicato hasta el día 30 de septiembre, fecha en que se verificará el examen a las cuatro de la tarde en su salón de actos.

La razón y la demencia

Por Manuel SUAREZ CASO

«...SI EL COMUNISMO U OTROS PELIGROS CIRCUNSTANCIALMENTE AFINES...»

El ambiente enfático que por la cara dramática sabe conservar el dominio de los nervios, para ejercitar otros provechosos dominios, y por la contrapuesta se aguza con el «humour», sin que el monóculo pierda su equilibrio, ha llegado al final a que fué emplazado por la Historia. Los cien primeros años de un castillo, cuando la piedra ha alcanzado hacia fuera la esplendorosa monotonía del tono severo, garantizaban al espectador del medioevo la perpetuidad de la arquitectura bélica y su invulnerabilidad al porvenir. Y si, hacia dentro, el artesonado daba en cielo de claroscuro, para marco de la vida domestica, existía una seguridad decian para hacer del castillo epicentro de siglos y de gobiernos. Pero la piedra se cae —a nosotros nos corresponde la visión— y la hiedra llega a las intimidades decorativas. Las paredes que antes fueron castillo para la eternidad, son hoy reseña del arte que se vino abajo. De la era agotada. Todo lo demás es literatura. Literatura histórica, y «páginas brillantísimas», si se quiere.

El turno corresponde ahora al castillo enfático. Hay un sintoma que proyectan las almenas en trágicas radiaciones. La frialdad llego a confinarse entre las nieblas como característica racial. Ante las garras de un leon —«sportmen» en Africa— o en la aguda efervescencia geopolitica, el enfatico poseyó tradicionalmente sangre sin calorias y nervios «cerebrales». Hoy, empero, se agita irracionablemente y deteriora su rigido empaque. Lo vemos en muchos campos de constatación, desordenado, desorientado y desorbitado. Tras los cuarteles heráldicos y la impronta manufacturera, la intima virulencia, con la que se jugaba epigramáticamente a lo Wilde o a lo Shaw, con incrustraciones de pelucas victorianas, ha dado, por velocidad adquirida y por carencia de gravedad física para el tránsito, en el aguzamiento de una enfermedad de tipo cerebral. Es un proceso mental que arranco del eclecticismo y de la variedad temática —sucesion de privanzas para el pensamiento: «snob»— y que ha abocado al último mal de la época que finiquita. Sobre la velocidad adquirida existió, es cierto, el impulso de la psicosis bélica, cuando, palpando sus estamentos, el cuerpo social tuvo referencias del vacio de sus parques militares y de la inexistencia de una sólida concepción que ofrecer al mundo.

Recordemos cierto cuento, terso y sobrio, de un novelista ruso —ruso, precisamente: Alejandro Kuprin—. Por Nochebuena, el joven ingeniero, sin trabajo en la factoria metalúrgica, decide emprender el viaje hacia su pueblo. Los vagones del tren están abarrotados y, ya en plena marcha, el ingeniero y dos viajeros que el acaso colocó a su lado deciden emplear una estratagema para realizar espléndidamente instalados el resto del recorrido. El ingeniero se hará pasar por loco y los otros dos harán de parientes-enfermeros. Se refiere el caso clínico al jefe del tren y éste, inmediatamente, instala a los tres en un departamento aislado. Con la comodidad llego el sueño... y llego tambien una estación, en la que se apearon los dos supuestos parientes-enfermeros, sin despertar a su tercer acompañante. Es más: para proseguir la broma, telegrafiaron a la estación inmediata: «Hemos perdido el tren; vigilad al loco».

El «loco», en fin, fué a dar a un manicomio, y de nada le valieron sus protestas, porque todos los dementes —desde que la locura existe— han asegurado en todos los tonos, desde el insinuante al imperioso, lo de «¡Yo no estoy loco!». Dos años después de haber ingresado en el manicomio, el ingeniero, en razonada instancia, solicito la revisión de su caso. Así se hizo y la broma ferroviaria de Nochebuena quedó al descubierto. Pero ya era tarde. Porque el ingeniero terminaba así su instancia: «Los vigilantes, por orden del director —que, como usted sabe bien, es un espia alemán—, ponen todos los días estricnina y otros venenos en los alimentos de los enfermos. Anteayer me atormentaron poniendome hierros candentes sobre el vientre y el pecho. En cuanto a las ratas...»

Efectivamente, el hombre —humorista, quizá enfático— habia ingresado cuerdo, pero, por concomitancia —por promiscuidad— con los demás reclusos, se habia vuelto loco. Esa fué la consecuencia de una broma, un dia de Nochebuena, en tierras de Rusia.

La hipótesis sobre el final del énfasis podemos formulárnosla a través de su dirección actual. Aliarse al bolchevismo, cuando se está cuerdo —o cuando se es multimillonario—, puede constituir una broma de momento, sino fuera un poco trágico, para mejor llevar el viaje crucial de hoy. Pero es también un peligro. El peligro de que la razón, ya gastada o retrasada en sus conclusiones, se dejó ganar por el medio ambiente, que es el todo ambiente en aquel escenario. Y en la predisposición para la promiscuidad —para la afinidad— está el peligro. El peligro afín.

Y lo está desde el momento en que se opinó, con énfasis, y un primer ministro haga de su intimo pensamiento, voceado indiscretamente en plena Cruzada, su cantinela para el indispensable «sotto voce» y para la futura penitencia: «Franco lleva toda la razon, pero...»

Toda la razón, sí. Que otros —con énfasis— han perdido la razón por el disfrute de una pasajera comodidad, como el ingeniero del cuento sobrio de Kuprin.

APRENDA CONTABILIDAD POR CORRESPONDENCIA
por un coste módico, utilizando sus ratos libres, se hará rápidamente tenedor de libros y conseguirá un empleo bien retribuido. Centenares de alumnos satisfechos prueban la excelencia de nuestro método único. Pida folleto, condiciones y detalles gratis.
ACADEMIA C.C.C. - Centenario, 6 - SAN SEBASTIAN

LA VIDA EN LA CIUDAD

Notas militares

PENSION.—Se declara con derecho a la pensión anual de 693,50 pesetas a don Severino Movellán Pérez y doña Constantina Mancho García, padres del falangista P dro Movellán Mancho, de Fuentes de Valdepero.

RETIRO.—Se clasifica en la situación de retirado con derecho al haber pasivo mensual de 862,50 pesetas, al teniente de Caballería don Mariano Alvarez Arenillas, de Palencia.

Inspección Provincial de Trabajo

FAMILIAS NUMEROSAS. — Los beneficiarios de Familias Numerosas cuyos nombres se reseñan a continuación, deberán acudir personalmente a esta Inspección Provincial de Trabajo (Mayor Pral. núm. 23-1.º), para hacerse cargo de sus respectivos títulos en cualquier día hábil de diez a doce de la mañana.

Don Julián González Tejedor, don Félix Olea Rubio, don Luis Merino Cantero, don Gerardo García Gutiérrez, don Angel Caballero Sánchez, don Celerino Corral González, don Sabas Cid de Lera, don Maximino Silvano Redondo, don Modesto Garrido Subro, don Ladislao Placer Gago, don Jesús Rodríguez Antolín, don Román Estrada Zarzosa, don Victoriano Crespo Hontillera, don Germán Alonso García, don Jesús Aguado Losada, don Marcelo Vidal Zarzosa, doña Inocencia Poza Velázquez, doña Feliciana Alcalde Blanco, don Heliodoro Rodríguez Rico, don Luis Pérez Monreal, don Manuel Retortillo Torío, don Justino Inyesta Grajal, don Julián Yustos Manuel, don Ponciano García Alonso, don Ricardo Reinoso Martín, don Pedro Pérez Plaza, don Marcos Giraldo Mayorga y don Pascasio Martín del Pozo.

Por Dios, España y su Revolución Nacionalsindicalista.

Palencia, 21 de septiembre de 1942. —El inspector jefe, IGNACIO ISCAR

DIARIO DE AVISOS

CARTELERA

TEATRO PRINCIPAL. — Sesiones a las 7,45 y 10,30.

TEATRO ORTEGA. — Sesiones a las 7,30 y 10,30.

SALON NOVEDADES.—Sesiones a las 5,30 y 8 noche.

CINE CAPITOL.—Sesiones a las 5,45 7,45 y 10,30 noche: «Una noche en El Cairo".

SERVICIO FARMACEUTICO

En la actual semana, hasta el viernes inclusive, corresponde el servicio de guardia a las Farmacias de doña Victoria Manteca y don Manuel Arangüena, advirtiéndose que desde las siete de la tarde, únicamente se despachan recetas.

EL TIEMPO EN PALENCIA

BAROMETRO.—A las 18 de ayer, 697,3.—A las 8 de hoy, 700,6.

TEMPERATURAS. — Máxima de ayer, 15,2.—Mínima de hoy, 6,2.

DIRECCION DEL VIENTO.—A las 18 de ayer, O.—A las 8 de hoy, calma.

REGISTRO CIVIL

NACIMIENTOS. — María del Carmen Doncel Fernández, de Alvaro y Basilisa, A. Valladolid.

Enrique Alonso Díez, de Quintín y Alberta, R.zarzuela, 19.

José Luis Merino Romero, de Clemente y Concepción, Alonso F. Pulgar, 18.

DEFUNCION. — Valeriano Palacios Asensio, de 18 días, Camino de la Miranda.

PIENSA EN TU ANCIANIDAD obrero, procurándote una renta; para ello, basta gestionar que tu empresario pague las cuotas del "Subsidio de Vejez". Si no te atreves a decírselo a él, acude al Instituto Nacional de Previsión.

Diputación

CONVOCATORIA. — Se convoca a los aspirantes a una beca y una media beca costeadas por la Corporación, para cursar estudios en el Seminario Conciliar de San José, para que concurran al Palacio de la Excelentísima Diputación a las cuatro de la tarde del día 24 del actual, con objeto de realizar los ejercicios de la oposición.

El Tribunal estará integrado por don Miguel López-Negrete, presidente accidental de la Corporación y por los profesores del Seminario, don Francisco Medina y don Ulpiano Gutiérrez, catedrático de Latín y Humanidades, respectivamente.

Enseñanza

EXPEDIENTES.—Se han empezado a recibir en el Ministerio los expedientes de turno de traslado forzoso.

ANTICIPOS REINTEGRABLES.—Siguen recibiéndose en el Ministerio peticiones de anticipos reintegrables, que se tramitan con toda urgencia, para aliviar la situación de los maestros jubilados, cuyos expedientes de jubilación aun no están resueltos.

Autorizado por la censura sanitaria con el número 754

IMPORTANTE PERFUMERIA
concedería exclusivas de sus productos, en pueblos importantes de la provincia. Gran rendimiento
Informes: PUBLICIDAD NUÑEZ.
Apartado 109. VALLADOLID
Publix Núñez

Administración Principal de Correos

AVISO. — Por el Ilmo. Sr. jefe principal de Correos, se me comunica la salida del vapor "Cabo de Buena Esperanza", de la Compañía Ibarra, transportando correspondencia y valijas diplomáticas para America en las fechas y de los puntos que se detallan a continuación:

De Bilbao, el día 30 de septiembre actual; de Vigo, el día 1 de octubre próximo, y de Cádiz, el día 4 del citado octubre.

Con tres fechas de antelación a la salida de los puertos de la península, será depositada la correspondencia en esta Principal y oficinas de la provincia.

Palencia, 21 de septiembre de 1942. —*El administrador principal.*

El pueblo comenta—con gran ilusión;—desfila la gente—¡pero que a montón!—¡No temas disturbios!—¿Qué dicen al fin?—Que el mejor comercio—es el de MARTIN.
CUEROS - CAMISAS - CORBATAS
MAYOR, 73 y 89

LA MARCA CONOCIDA MUNDIALMENTE PARA LA INDUSTRIA DE PRODUCTOS QUÍMICOS
MAQUINARIA E INSTALACIONES
PARA LA FABRICACION DE PRODUCTOS QUIMICOS
ACIDOS, SOSA, POTASA, EXPLOSIVOS, ANILINAS, ETC.
DESTILERIAS
INDUSTRIAS METALURGICAS
ALTOS HORNOS
DISTRIBUIDORA "DIAPAM"
E. A. BRANDT
AV. JOSE ANTONIO, 45 - MADRID

Ayuntamiento

SESION DEL MIERCOLES.—Asuntos a tratar por la Comisión Permanente:

Solicitudes de licencias para realizar obras.

Idem ídem para establecer taxis al servicio público.

Informe sobre construcción de un camino.

Idem sobre solicitud de un músico destituído.

Idem sobre oposiciones para la reorganización de la Banda Municipal.

Designación de Comisión para formación del Censo de Ganado.

Licencia para colocación de lápida en el cementerio.

Solicitudes de arriendo de sepulturas.

Idem de reducción de arbitrio de inquilinato.

Idem de adiciones al Padrón de Beneficencia.

Expediente de prórroga de incorporación a filas.

Cuentas de la Feria de San Antolín.

Padrones de exacciones sobre toldos y marquesinas, escaparates y anuncios salientes.

Ruego proposición sobre fichero población.

Mesa revuelta

CRUCIGRAMA SILABICO

Por E. Relea Muñoz

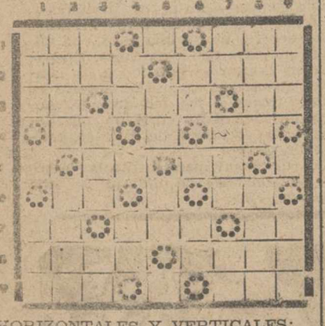

HORIZONTALES Y VERTICALES:

1.—Nombre de mujer. En Italia. Nombre de varón.

2.—Yeso cristalizado. Clase de tropo.

3.—Sin la última letra personaje romano. Cetáceo. Sin la última sílaba especie de ciervo.

4.—Astrágalo .Sodio. Al revés, jugador de Segunda División.

5.—Río europeo. Completa. Falté. Afirma.

6.—Pez de cuerpo comprimido. Consonante. Al revés, sustancia espesa.

7.—Letra griega. Lo son algunas mujeres (sing.) Lanzo.

8.—Al revés, nombre de mujer. Al revés, también. Sustancia sólida que se saca de los huesos.

9.—Panorama en el que se puede hacer ver en el mismo sitio dos cosas diferentes.—Afirma. Nombre de mujer.

CHARADA-DIALOGO

Por JALLOVERA

¿A dónde va don Silvino?
Pues ya lo ve usted don Luis,
como usted, a la corrida
que dan en Valladolid
con los ases del toreo,
con lo mejor que yo ví
a principios de verano
en la plaza de Madrid.
Pues yo voy de mala gana,
y estoy casi por no ir;
siento que no prima cuarta
el que más me gusta a mí
que tiene por tercia una
arrimarse hasta morir,
y dos toreando ese,
si verdad he de decir,
no tengo ilusión alguna
por ir a Valladolid.
¿Pues quién es ese torero?
TODO, se lo dice Luis.

CHARADA

Por J. C. S. de Aguilar

Prima dos es caudaloso
y dos prima baile airoso.

SOLUCIONES:

Al Crucigrama, por E. B. B., de Támara:

HORIZONTALES.—1. Palomar.—2. Artesones.—3. Tea. A. Alo.—4.—As. Oda. Al.—5. Real. Sita.—6. En. Esa. Ap.—7. Ita. I. Ida.—8. Sacudidas.—9. Ratones.

VERTICALES.—1. Ataréis.—2. Presentar.—3. Ata. A. Acá.—4. Le. Olé. Ut. 5. O. Sad. Sido.-6. Mo. Asa. In.-7. Ana. I. Ide.—8. Relatadas.—9. Solapas.

A la Charada por Jallovera: "Petrolífero".

A la ídem por J. C. S., de Aguilar: "Recado".

Al Jeroglífico por "Isi": "La Gran Fiesta de las Letras".

JEROGLIFICO

Por GERBRE

¿Quién te escribe?

NOTAS NOTA NOTA
ATA
NOTAS

GRANDES FERIAS EN BALTANAS

Los días 24, 25, 26 y 27 de Septiembre de 1942

Se celebrarán extraordinarios y atrayentes festejos públicos y

FERIAL DE GANADOS

FUEGOS, BAILES, CINE Y TEATRO

Los días 26 y 27 se verificarán

DOS magníficas novilladas DOS

en las que serán lidiados, banderilleados y muertos a estoque, seis elegidos y soberbios novillos de la acreditada ganadería de don Ignacio Encinas, de El Espinar, por el aplaudido diestro

TORERITO DE MALAGA

con su correspondiente cuadrilla.

Realizará la suerte de "Don Tancredo" el popular "CASTILLITO"

Guía Médica

Doctor Sandalio González Calvo
De la Lucha Oficial Antivenérea
Pensionado en la Clínica Dermatológica de Estrasburgo
ENFERMEDADES DE LA PIEL Y LABORATORIO CLINICO
Consulta: de 11 a 2 y de 4 a 6
COLMENARES, 10 VALLADOLID

J. VILLANUEVA SAGREDO
GARGANTA, NARIZ Y OIDOS
Mayor 14-16 y 18.—Palencia

J. ROMAN BAQUERIN
Especialista del estómago, intestinos, hígado.—Rayos X.—Consulta en Palencia. Mayor Pral., 28, bajo.

FRAILE MANTEROLA
Médico - Oculista
Consulta diaria: Banco Santander
REINOSA

RAFAEL MARTINEZ ALMEIDA
Jefe por oposición de los servicios de Medicina del Hospital provincial
CONSULTA
De 12 a 2 y de 3 a 5
Calvo Sotelo, 3, bajo, D

A. BUJEDO VILLAGRA
Cirujano del Hospital Provincial y Sanatorio Psiquiátrico de San Juan de Dios
Especialista en aparato digestivo.
V. Calderón, 7, 2.º.
Consulta de 12 a 2 y de 3 a 5

José del Piñal y Díez de la Maza
MEDICO-CIRUJANO
Especialista en garganta, nariz y oídos
Santander.—Paz, 4. 1.º
Consultará los SEGUNDOS MIERCOLES DE MES, de diez a tres y media
FONDA ANASTASIO
HERRERA DE PISUERGA

DOCTOR LEDO
Suspende su consulta de Enfermedades de la Piel, hasta el 11 de septiembre
Núñez de Arce, 4.—Valladolid.

CLINICA DENTAL
Enfermedades de boca y dientes
J. CASARIEGO
Consulta de 9 a 1 y de 4 a 7. Mayor Pral., 242, (junto Garage Del Paso).
Teléfono, 441

PASCUAL HIGELMO
CIRUJANO ELECTRO-RADIOLOGO
Consultas y Operaciones en el SANATORIO QUIRURGICO DE JESUS NAZARENO, C. Sotelo, 1 (Jardinillos)
De 12 a 2 Teléfono 216

S. PAJARES GARCIA
Jefe de los servicios provinciales de Puericultura
Reanuda su consulta particular de enfermedades de los niños
HORAS: de 1 a 2 y de 4 a 6
Mayor Pral., núm. 217, 2.º

B. GOMEZ CALLEJO
Ex-Profesor ayudante de la Facultad de Medicina, de Valladolid
GARGANTA, NARIZ Y OIDOS
Mayor Pral., 180.—PALENCIA
(Esquina a Marqués de Albaida)

Félix Rodríguez Fernández
GARGANTA, NARIZ Y OIDOS
Consulta de 11 a 1, en Mayor Pral., núm. 28, bajo, izquierda

DOCTOR C. FERNANDEZ RUIZ
TOCOLOGO-GINECOLOGO JEFE DE LA MATERNIDAD PROVINCIAL Y MATERNOLOGO DEL ESTADO, POR OPOSICION DE LOS HOSPITALES CRUZ ROJA Y SAN CARLOS DE MADRID
CIRUGIA DE LA MUJER. ELECTROTERAPIA
VALENTIN CALDERON, 25. Teléf. 533. DE 12 A 2 Y DE 3 A 6

SANATORIO QUIRURGICO DEL
Dr. HERMAN BLANCO
CIRUGIA GENERAL —:— RAYOS X
Ginecólogo: V. ALONSO ROJO
VALENTIN CALDERON, 12 TELEFONO, 155

A. SECO CARRANCIO
MEDICO-OCULISTA
EX-PROFESOR AYUDANTE DE LA ESPECIALIDAD, EN LAS FACULTADES DE MEDICINA DE MADRID Y BARCELONA
CONSULTA Y OPERACIONES, BECERRO DE BENGOA, 8. (ANTES CALLE NUEVA).-PALENCIA

M.C.D.2022

La Obra Sindical de Artesanía de la Delegación Nacional de Sindicatos en plétora de actividades

Impresionados todavía por el magnífico exponente que la región manchega dió en el reciente Certamen de Artesanía, celebrado en Almansa, a cuya clausura asistió el delegado nacional de Sindicatos, hablando ante más de 10.000 productores que, pletóricos de entusiasmo supieron reconocer la admirable directriz que se está dando a las consignas de nuestro Nacional-Sindicalismo, vamos a exponer, aunque brevemente, parte de la labor que la Obra Sindical de Artesanía viene realizando.

En España se había olvidado lo esencialmente nuestro para acoger lo exótico. La persistente iniciativa de la Obra Sindical de Artesanía divulga una labor y la incrementa en todo sentido haciendo esperanzar que nuestra artesanía, quede en funciones de actividades y de próxima restauración. La organización social de España, centro de la instauración sindical ha de aportar forzosamente modificaciones de nuevas iniciativas formando base de la artesanía dirigida.

Las obras presentadas por los productores artesanos en las diversas exposiciones celebradas y organizadas por la Obra Sindical de Artesanía, abren un amplio horizonte para futuras y grandes realidades.

A este fin el Delegado Nacional de Sindicatos, en varias de sus intervenciones ante los productores, aseguró que la producción artesana de nuestro país, ocupará un puesto de honor en la próxima Exposición que se celebrará en Budapest, y acudirá también a las Exposiciones de Milán, Lyon y todas cuantas se organicen de hoy en adelante donde el prestigio de nuestra artesanía tenga honrosa cabida.

La organización periódica de mercados de artesanía, para evitar la intromisión de elementos mediadores que encarecían la producción y dificultaban el beneficio que pudiera obtener el productor que tenía que ceder su trabajo a precios reducidísimos, ha sido un acierto estimulando al productor, que con la instalación y funcionamiento de talleres-escuela, perfecciona la ejecución de las obras.

En lo que va de año se han realizado importantes gestiones y viajes a Barcelona, Valencia, Córdoba, Sevilla, Toledo, Alicante, Murcia, Mallorca, Menorca, Cáceres, Tarragona, etc. Se han nombrado directores de los talleres-escuela y reorganizado el departamento comercial estableciéndose el intercambio con Italia y Alemania y en vías de hacerlo con otras naciones.

Se han iniciado cursillos intensivos y logrado la obtención de primeras materias para la confección de productos y estudiado un proyecto de Cooperativas, con un censo estadístico de todos los productores.

Todo productor que merezca apoyo recibirá además, el préstamo reintegrable sin interés para que pueda llevar a cabo su labor.

A las actividades de la Obra Sindical de artesanía se les dará carácter de máxima importancia. El presupuesto de gastos calculado para este año es de 9.902.696 pesetas, cantidad que se asigna para gastos de la Jefatura Nacional, instalación, personal, propaganda, talleres-escuela, mercado central, actuación de la obra en provincias y en el extranjero.

Hay que tener en cuenta que de la cantidad citada podrá deducirse unos 6.516.659 pesetas por recuperación económica obtenida en la producción de los talleres y venta en los mercados; por amortización de plazos largos de instalación de talleres, devolución de préstamos, etc., etc.

Así, pues, una obra de tanta eficacia y prestigio nacional costará unos 3.281.240 pesetas, coste que, con el tiempo y mediante la aportación activa de los productores, irá reduciéndose a la vez que se obtendrá el total resurgimiento de un arte y de una tradición cuyo desarrollo en prestigio de nuestra patria va en progresión continua.

HERNIADOS

La CASA TORRENT, siempre bajo dirección facultativa, comunica a sus clientes que hallaron en sus aparatos el alivio de sus dolencias y a los herniados que deseen comprobar las ventajas de los aparatos TORRENT, cómodos, ligeros, sin trabas, sea cual fuere su profesión o sexo, que serán atendidos en PALENCIA por la CASA TORRENT, bajo prescripción facultativa, y en el domicilio del Dr. Ursicio Román Baquerín, calle Mayor, 28, únicamente el próximo viernes día 25 de septiembre. Notas: En Valladolid el día 24, en el domicilio del Dr. José Iglesias, calle Claudio Moyano, 13, y en Santander el día 26, en el domicilio del médico don Pedro Gago Lázaro, Cuesta del Hospital, 2, primero, derecha.

NOTAS.—Despacho en Barcelona, Unión, 13.—CASA TORRENT. Tened bien presente que sólo atenderá en PALENCIA, VALLADOLID y SANTANDER, el día señalado.

Autorizado por la Censura Sanitaria núm. 1.603

LOS TESOROS DE MADAGASCAR

Madagascar oculta tesoros. Debido a su escasa densidad de población, —menos de 4.000.000 de habitantes para 616.000 kilómetros cuadrados— apenas 6 por kilómetro cuadrado, ha estado durante mucho tiempo sin explotar, e incluso no completamente explorado. Antes de nuestra llegada no poseía el menor indicio de la red de carreteras, de casi 5.000 kilómetros, con que la hemos dotado. El áspero relieve, hacía difícil la construcción de vías férreas que hoy, con casi 1.000 kilómetros de longitud, empiezan a tejer su red entre la capital y la costa, hacia Tamatave y Antsirabe.

La agricultura, ampliamente suficiente en otra época para las necesidades de los indígenas, promete abundantes cosechas.

Las planicies del litoral, de carácter aluvial, se prestan para los cultivos tropicales, una parte de los cuales satisface el consumo local, mientras que la otra, que aumenta cada año, queda disponible para la exportación y en primer lugar, para el abastecimiento de la Metrópoli. De los 616.000 kilómetros cuadrados de superficie total, todavía no están cultivados más que 1.100.000 hectáreas, o sea, apenas 2'5 por 100.

El aroz, constituye el producto principal destinado al consumo local. Ocupa la tercera parte de la superficie cultivada, o sea 500.000 hectáreas y proporciona una cosecha media de más de 20.000 toneladas, es decir, suficiente para que una parte pueda exportarse, o, mejor aún, destinarse a nuestro aprovisionamiento. Ciertas previsiones nos prometen el doble de dicha cosecha y quizá más aún.

El maiz rinde todavía más, pero se requiere en gran parte para alimentar al ganado. Madagascar posee una ganadería enorme, sobre todo de bueyes: ocho millones de cabezas, dos por habitante y de una raza tan fecunda que el rebaño aumentaría en más de 300.000 cabezas por año, si no para una pesada contribución a las industrias de conserva y de congelación de carne, cuyas fábricas de Tananarive, de Tanatave y de Majunga, alimentan una de las bases principales —la segunda en valor después del café— de las ventas de la colonia al extranjero.

Después viene el café a la cabeza de la lista de cultivos de exportación de Madagascar que, en vísperas de la guerra, nos proporcionaba 15.000 toneladas de dicho producto sobre una cosecha de 16.000, o sea, casi la mitad de nuestras importaciones de entonces.

Después vienen todas las plantas aromáticas, representando la vainilla malgache, las dos terceras partes de la producción mundial, el clavo y las plantas aromáticas, cuya producción no se calcula por toneladas pero que frecuentemente vale su peso en oro. Finalmente, hay otros cultivos, apenas comenzados, que ya son muy prometedores, como el cacahuete, el tabaco, frutas y legumbres.

Jean BALENSI

BOLSOS PARA SEÑORA

INMENSO SURTIDO

VAQUERO

Lotería Nacional

PREMIOS MAYORES

Madrid, 22.—Premios mayores del sorteo de la Lotería Nacional celebrado en el día de hoy:

Premio con 200.000 pesetas, el número 43.358, Córdoba, Madrid, Barcelona, Getafe.

Premio de 100.000 pesetas, al número 11.733, Valencia, Jerez de la Frontera, Sevilla, Madrid.

Premiado con 50.000 pesetas el número 5.633, Barcelona, Oviedo, León, Madrid.

PREMIADOS CON 3.000 PESETAS:

2.731, Zaragoza, Irún, Santander, Málaga, Valencia. 8.344, Granada, San Lorenzo de El Escorial, Murcia, Valencia, Madrid. 10.994, Béjar, Avila, Melilla, Barcelona, Zaragoza. 11.063, Cádiz, Sevilla, Barcelona, Madrid. 14.018, Puebla de Cazalla, Sevilla, Málaga, Madrid. 32.022, Puerto de Santa María, Valencia, Santa Cruz de Tenerife, Barcelona. 33.006, Murcia. 38.898, Madrid. 41.787, Madrid. 42.012, Zaragoza, Alicante, Barcelona, Sevilla, Almería. 44.023, Santander, Calasparra, Ubeda, Murcia, Barcelona, Madrid.—Cifra.

Para la Historia de nuestra "División Azul"

COMO AYER

Mil veces los estudiosos tratadistas y autores que dedicaron su esfuerzo al análisis de la estructura y particularidades de nuestra raza han coincidido en resaltar a lo largo del curso de nuestro pretérito y siempre presente Movimiento de liberación, las excelentes cualidades de aquella valerosa oficialidad provisional que pasó a llenar los vacíos en el cuadro de mandos de nuestro Ejército.

Con el sello de aquella veloz provisionalidad, casi improvisación, que exigía lo inmediato del devenir en aquellos meses, pasaron a vestir el uniforme castrense gentes que acudían de las más diversas profesiones con nerviosa y anhelante aspiración de combatir en las primeras líneas de una España entonces ávida de victoria y grandeza. Conviene destacar una vez más cómo aquella juventud entusiasta había vivido en completa ignorancia de todo lo militar; llegaban los abogados, con el cerebro empapado de Código Civil; los intelectuales, con Schiller y Fichte leídos por primera vez; los jóvenes doctores, con la palpitante emoción del primer bisturí y el primer apéndice. Y hasta los músicos, con el eco fresco aún de la última sonata, corrían a engrosar las formaciones de héroes.

Cualidad principal de aquellos jóvenes oficiales (oficialidad de raza) fué el hecho de asimilar en pocas semanas las enseñanzas que del arte de hacer la guerra habían atesorado los veteranos; enseñanzas éstas que, unidas al ardor de su entusiasmo, daban por resultado alféreces ejemplares que igualaban en eficacia a los ya maduros en la práctica de combatir.

¿Qué comandante de batallón no observó en algún minuto decisivo cómo uno de sus oficiales resolvía favorablemente una situación difícil? ¿Hubo acaso algún jefe que no viera a través del anteojo-antena surgir de detrás de algún obstáculo inverosímil la legendaria camisa con la estrella única clavada en el pecho?

El aditamento de «provisional» no fué nunca como un freno que restase jerarquía a los oficiales a veces imberbes. Fué siempre como un elogio más, como una insignia de capacitación de nuestra raza para realizar en breve tiempo las más duras empresas que la Patria reclamase. Sólo España fué capaz de crear en un puñado de semanas una de las más valerosas oficialidades del mundo.

Quedó entonces patente una de las virtudes más valiosas de nuestra joven nación: la combatividad, el valor hasta la muerte; la nobleza de saber oponer al enemigo, como infranqueable muralla, el pecho que asomaba por aquella camisa abierta cuya única coraza era un dorado y simbólico lucero de seis puntas.

Tal triunfo de la provisionalidad de nuestra indudable facultad de crear en el mismo instante, se ha repetido de nuevo en un trozo de la frontera dentada que el Ejército alemán sostiene en el Este.

Nuestra División Azul, encaramada en el Norte de Rusia, sobre un paisaje que las cartas y crónicas nos han descrito como sin horizonte ni perspectiva, es la victoria de un tipo de combatiente que podría llamarse «soldado provisional».

España en estos últimos años ha recuperado su grandeza de alma y se incorpora con naturalidad y entusiasmo a las empresas de índole militar que son, no sólo las que más cuadran con su manera de ser, sino también las que más raigambre histórica tienen.

En aquellos días calientes del pasado mes de julio llegaban los españoles a su campamento al sur de Alemania. Había que ultimar el encuadramiento de las unidades que sólo estaban creadas sobre el papel a vuela pluma; había asimismo, que formar en breves días, con exactitud y eficacia, las tropas especiales con las que toda División alemana cuenta.

Una vez más triunfó el genio de España: esta facultad de comprender al segundo sirvió para que en un inverosímil lapso de tiempo quedase nuestra unidad en condiciones de entrar en fuego.

Puede citarse para enriquecer el anecdotario de nuestros voluntarios, como aquellos entusiastas que se habían enrolado en calidad de especialistas en artillería antitanque, confesaban ya en el campamento que en su vida habían visto una pieza de tal calibre, pero que estaban dispuestos a aprenderla en poquísimo tiempo. ¡Improvisar, improvisar!

En efecto; cuando al mes justo la División Azul realizó maniobras ante su general, los mandos alemanes quedaron asombrados al ver como aquellos antitanquistas «provisionales» destrozaban con la mayor precisión todos los blancos. ¡En treinta días justos de aprendizaje!

La estampa de este soldado tiene hoy más emoción que las figuras ya pretéritas de nuestra Cruzada. No puede olvidarse que si ayer se combatía en Extremadura o Cataluña, hoy pelean las escuadras españolas allá en Novgarad.

Esta segunda coyuntura fija para siempre como hemos hecho del combatir una asignatura indispensable en nuestras carreras, profesiones y oficios. En esta facilidad de suspender en cualquier punto la continuidad de nuestra vida privada para desempolvar los bártulos de guerrear y hacer imperio en el mutismo de cualquier paisaje, finca la esperanza de esta joven nación, motivo de amores y desvelos.

Tuve la suerte el pasado invierno de vivir el misterio de las chabolas anegrecidas por el humo, que ha plantado España en el paralelo 58. En esas casitas casi de muñecas por su pequeñez vivíamos muchos reunidos en apretado racimo: tanto que de noche, cuando los morteros nos concedían una tregua de sueño, había, que dormir engarabatando los brazos y piernas hasta hacer con ellos verdaderos nudos. Y había que ver con qué apacible conformidad aceptaban todos la incómoda morada; se hubiese pensado, al sentirnos tan quietos y callados que todos disfrutábamos de la confortable blandura de una buena butaca; solo uno, un futuro abogadete, comentó filosóficamente que mejor hubiéramos hecho en estudiar el difícil arte de las contorsionistas. En aquella misma chabola vivimos en perfecta armonía veinte noches consecutivas.

Allí, en todos los parapetos, familiarizados con sus cañones, con sus ametralladoras y fusiles, como si ellos mismos los hubiesen dado a luz, están esos espléndidos soldados improvisados; esos médicos que sueñan con abrir una clínica; esos abogados que acarician la idea de terminar su carrera para esperar con impaciencia su primer pleito. Allí están, plantados, sin ceder ni una sola pulgada de terreno. Allí estarán hasta que llegue la hora del triunfo o de la muerte.

Como ayer; como hoy; como siempre, en todas las encrucijadas históricas de gran envergadura.—ALVARO

UN INCONSCIENTE

WAVELL

Roma. — "Il Giornale d'Italia" inserta el siguiente suelto:

"Habiendo perdido en pocas semanas y con muy poca gloria la relumbrante corona de "Napoleón del desierto", el general Wavell evidentemente, no ha perdido su grosera jactancia y el buen humor de muchacho inexperto, que tan frecuentemente son en los exponentes de la casta dominante británica. Ahora, puesto en fuga por las tropas italianas y alemanas de Libia, donde se había asentado por breve tiempo, aprovechando su excepcional superioridad en masas blindadas, artillería y elementos técnicos, ahora lanza desde Nueva Delhi, donde está confiado en espera de nuevas pruebas la insensata afirmación de que "los italianos saben ya, desde hace mucho tiempo, que han perdido la guerra".

Wavel se encuentra en evidente decadencia mental. Además, está muy mal informado. Los italianos saben que no han perdido la guerra, sino que están en camino de una segura victoria, junto con Alemania y Japón. Sus fuerzas jóvenes, dispuestas y capacitadas, que operan en el Africa Septentrional, en el Mediterráneo, en el Atlántico y en territorios, mares y lagos rusos llenas de ardor y alentadas por el unánime sentir del pueblo italiano, constituyen uno de los más seguros elementos de esta victoria a la que contribuyen tan extensa y resueltamente las soberbias fuerzas alemanas y japonesas, solidarias en la guerra y en sus resultados."

EN STALINGRADO

continúa la progresión alemana

LOS AVANCES DEL CAUCASO

Berlín, 22. — Con respecto a la lucha por Stalingrado y en Terek, el Alto Mando alemán facilita los siguientes detalles:

"En el día del domingo, las tropas alemanas que combaten en el frente del Terek, consiguieron ocupar la localidad de Vladimirovsk, situada en la vía férrea Maiski-Orchonikid. El enemigo había sembrado de minas las inmediaciones de sus fortines y puestos de combate pero a pesar de ello, las fuerzas germanas rompieron la defensa soviética y, después de atravesar un terreno pantanoso, ocuparon por asalto la ciudad de Terek, situada en la ribera oriental del río del mismo nombre.

En Stalingrado, continúa la progresión alemana. Una compañía de zapadores ha conseguido, bajo un bombardeo artillero que duró 36 horas, desenterrar e inutilizar más de 1.504 minas bolcheviques sembradas en un terreno de varios centenares de metros de largo. La aviación ha concentrado sus ataques contra las posiciones de resistencia y fortines reducidos al silencio. Aparatos de combate y destrucción hostigaron al enemigo en su ataque a la posición alemana al Norte de Stalingrado. En combates aéreos fueron derribados 19 aparatos soviéticos, mientras que otros seis eran destruídos por la DCA. Seis aviones alemanes no han regresado a sus bases."

VIDA SANITARIA

¿Joven de cuarenta años, o viejo de cuarenta años?

Por el Dr. FERNAN PEREZ

No podría calificársenos de exagerados, si afirmásemos que la máxima aspiración del género humano es la de lograr una vida sana y todo lo más prolongada posible. No hay nadie que no aspire a ser un Matusalén. Y este problema es tan viejo como la misma humanidad.

Alcanzar la máxima edad posible representa el más arduo conflicto del hombre a través de los siglos y constituyó la tónica predominante siempre, en todas las formas de la vida, desde aquellos sencillos organismos que aparecieron en la edad que los geólogos llaman arcaica, hace nada menos que unos quinientos millones de años pasando por la edad mesozoica con sus gigantescos dinosauros, hasta la época pliocena, en que apareció sobre la tierra el hombre primitivo hace aproximadamente un millón de años.

Todos los seres vivos sienten esta necesidad de prolongar la vida, pero ninguno con el dramatismo que aguijonea el espíritu del hombre, que durante muchas centurias se vió obligado a luchar contra el hambre, el frío, los animales salvajes y hasta con los propios hombres, como acontece en los momentos actuales. Y en esta terrible lucha por la vida, la ley biológica de la conservación de la especie solo permitió que sobreviviesen los aptos, los fuertes, los robustos precisamente al revés de lo que ocurre con las guerras que son a éstos, los aptos, los fuertes y los robustos a los que destruye. Mientras que en la antigüedad fueron las enfermedades y las grandes epidemias microbianas, las causas esenciales en la decadencia de las civilizaciones griega y romana, hasta haber podido decir el doctor Vaughn que "los verdaderos conquistadores de la Ciudad Eterna no fueron los vándalos y los godos que invadieron el imperio en el siglo V, sino la malaya y la peste bubónica, los que los asolaron durante varios siglos".

En la actualidad el hombre presenciа la conquista más poderosa realizada por el espíritu humano; el dominio de las enfermedades infecciosas, que llegarán a ser, en breve plazo afecciones muy raras. Pero se nos presenta un desagradable reverso de la medalla; el creciente aumento de la arterioesclerosis, que no es una enfermedad moderna, puesto que ya se encuentran signos evidente en las momias egipcias de las primeras dinastias sino que aparece cada vez en edades más tempranas llegando a ser la causa del fallecimiento de jóvenes de cuarenta años, cuando antes eran solo tributarios los que habían trasPasado el umbral de la ancianidad.

La decadencia de las arterias es la causa de numerosas defunciones, aun cuando unas veces sea el corazón el que sufre las consecuencias y sucumbe, y otras el cerebro o el riñón. Pero al tratar de este grave problema de la arterioesclerosis, el hombre de ciencia se encuentra ante un grupo de incógnitas que aún siendo de difícil solución es preciso llegar a lograrlo. ¡Cuál es la causa de la arterioesclerosis y cuáles son los factores que influyen en su desarrollo? Numerosos. Harían falta varios volúmenes para estudiar detenidamente esta perturbación del organismo, pero resumiéndolos en una sola palabra podríamos decir: la alimentación. El célebre médico francés Huchard que fué en su época el más prestigioso especialista de arterioesclerosis, decía que el mejor remedio es un régimen alimenticio a base de vegetales exclusivamente. ¡Vegetarianismo puro!

La arterioesclerosis es el período final de un estado de grave alteración de las paredes de las arterias. Primeramente, éstas sufren diversos procesos de degeneración que atacan sus elementos nobles, los alteran, los desintegran y los enferman. El organismo trata de reparar estas lesiones de un modo muy sencillo, depositando cal en los sitios débiles del tubo arterial. Momentáneamente el peligro de rotura, queda cancelado, pero la elasticidad la pierden rápidamente, así como el poder de contracción de sus paredes y su flexibilidad.

Todo ello es causa de precisión arterial alta; de latidos en las sienes; de zumbidos de oídos, de alteraciones funcionales de los riñones, de perturbaciones mentales las más diversas. Pocas personas se dan cabal cuenta de la influencia que la armonía familiar ejerce la arterioesclerosis sufrida por uno de sus miembros. Veamos un solo ejemplo.

Un padre de familia ni más ni menos afectuoso que los demás, Irreprochable en su manera de proceder... hasta que apareció la arterioesclerosis, una arterioesclerosis temprana, precoz, antes de los cuarenta años, aún cuando generalmente se trata de una afección de la ancianidad, pero de la que no están inmunes los jóvenes. El carácter de nuestro enfermo evolucionó por entero. Se hizo un tirano de su mujer, martirizó a sus hijos y especialmente a la hija que hasta entonces había amado más, que acabó suicidándose por no poder soportar los sufrimientos que su propio padre le proporcionaba.

El clásico mal humor de los viejos, es debido casi exclusivamente al endurecimiento de sus arterias. Un régimen alimenticio parco y elementalmente higiénico puede hacer que el individuo se sienta joven a los cuarenta años de la misma manera que una alimentación desastrosa tanto por la excesiva cantidad cuanto por la mala calidad higiénica de sus componentes puede transformar en un viejo decrépito casi, a un hombre de cuarenta años.

Elija usted, lector... si es que se puede elegir, ya que en los momentos actuales, es bastante difícil poder decidirse.

Banco Español de Crédito

Domicilio social: Madrid. - Alcalá, 14

370 SUCURSALES EN LA PENINSULA Y MARRUECOS

Capital autorizado	200.000.000 — Ptas.
Capital desembolsado	100.000.000 — »
Reservas	90.526.661'50 »

Ejecuta bancariamente toda clase de operaciones mercantiles y comerciales. Está especialmente organizado para la financiación de asuntos relacionados con el comercio exterior.

SUCURSAL EN PALENCIA: DON SANCHO, NUM. 10
EDIFICIO DE SU PROPIEDAD

Transcendencia de lo intranscendente

Un remedio infalible para dejar de fumar

Por José ESTEVE MARTI

Desde hace mucho tiempo estoy convencido que un viejo amigo mío es un verdadero filósofo de la vida. Se adapta a ella, y cuando para un problema la solución es difícil, queda pensativo unos instantes hasta que el brillo de sus ojos le refleja la alegría por la feliz solución. Así, fumador empedernido, restricciones en el tabaco le plantearon un problema compuesto: o batallar por conseguir la materia prima y mantener el "pequeño vicio", o dejarse de fumar.

Es necesario meditar lo que es para una persona de "cierta edad" —mi amigo en honor a la verdad tiene 51 años— el abordar lo complejo de las dos soluciones. La primera tiene un límite; la escasez eleva el precio y todo lo que sea salirse del límite del tabaco que marca la "restricción" hay que pagarlo. ¡Y cómo hay que pagarlo! Entra en acción la Economía; lo que deja el sueldo, lo que cuesta el vestir, lo que hay que gastar, y en toda la serie de etc., etc., que se quieran poner, es evidente la más negativa de las respuestas. Así pues, el remedio heroico, el tajante, el definitivo: dejar de fumar. Pero... ¿cómo?

Estudiadas las soluciones de "gente muy técnica" en la materia —las de Julio Camba, por ejemplo— las rechazó todas. Desde luego la tajante, "me dejo de fumar", esa ya se ha visto que fracasó siempre, como la de poco a poco. También la de "no comprar tabaco" no ha resultado eficaz jamás: uno pide a los amigos, y sigue siendo, además de fumador, mendicante de tabaco. Y hoy, con la situación excepcional de "lo del humo", los amigos llegan a mirarle a uno con recelo, se rehuye su presencia, y, los conocidos llegan a cambiar de peña de café para librarse de un parásito que quiso encontrar la fórmula de fumar a costa de los demás. ¿Y qué solución queda?

Pero mi amigo es el hombre de las soluciones transcendentales. Desde hace unos días —muy pocos— "está dejando de fumar". Cuando esto me decía, con verdadera satisfacción, llaba su cigarrillo, y comenzaba a explicarme su fórmula.

—"Cada día —decía— comienza uno a fumar a una hora determinada. Yo, según mi costumbre, mi primer cigarrillo era a las ocho, cuando me levantaba. Tenía el tabaco en la mesilla, y tras el aseo personal, comenzaba a fumar "el primer cigarrillo del día". Desde hace unos días, a cada jornada, retraso la hora del primero en 10 minutos. Y como sabes "que después fumaras", pues se va la impaciencia y el deseazon. Hoy estoy ya en las ocho y cincuenta, y con precisión de cronómetro he saboreado "el primero". Ya ni dejo el tabaco en la mesilla, ni me es difícil "resistir" hasta "la hora".

Y al decir esto los ojos del viejo amigo, filosofo de la vida, brillaban con el matiz peculiar de todos sus actos y todas sus grandes decisiones. Para él, toda la acimatación mecanica de un vicio era dominada por una fuerza de voluntad que retrasaba cada día, de diez en diez minutos, la hora de comenzar a lanzar humo al espacio después de hacer llegar hasta sus pulmones, con más o menos extracto de lo que descubrió Nicot, y microbios, el humo aromado de la planta del tabaco.

Hoy he vuelto a ver al "viejo amigo". Está desencajado, ojeroso, macilento, casi descompuesto. Le he preguntado y casi no duerme; se acuesta terriblemente tarde, pero cada día sigue retrasando la hora del cigarrillo en diez minutos.

Decididamente. La receta es infalible.

Botellas vacías de

CALISAY

Se compran y pagan entregándolas en General Mola, 44, 2.o PALENCIA

Ultimas novedades en artículos de regalo

CASA SALAMANCA

Gran surtido en

RELOJERIA, JOYERIA Y OPTICA

Mayor Principal, 53 PALENCIA

DE VENTA EN TODAS LAS FARMACIAS
A PESETAS 6,60. (Timbre incluído)
Censura sanitaria, número 357

Religiosas

PARROQUIA DE SAN MIGUEL.— Comenzó este templo, la solemne novena a su titular, revistiendo los cultos gran esplendor.

Se invita a los feligreses acudan al ejercicio de la tarde especialmente, demostrando así su amor a la parroquia y su devoción al Santo Titular de dicha iglesia.

Católicos: Acudid el día 2 de octubre Primer Viernes de mes, al Cerro de los Angeles, para pedir a Dios por España y la paz del mundo.

ANUNCIOS POR PALABRAS

Hasta 10 palabras 2 pesetas. Cada palabra más, 0'20

APARATOS DE RADIO. — Discos de gramófono. — Almacenes Maquinaria. Feliciano Ortega, Palencia.

SE VENDE Farmacia, titular primera categoría, muy surtida, próxima a capital. Dirigirse por escrito a Agencia Avance. Plaza José Antonio, 18. Burgos.

REGALAMOS gramófono maleta, diez discos y agujas, por 180 pesetas; lote 25 discos, 100 pesetas. Pedidos, a Mario Guzmán, Príncipe, 14. principal. Madrid.

VENDO cubas buen uso, varios tamaños. Aurea Gala. Herrera de Pisuerga.

SE VENDEN bocoyes de roble. Cabida 30 a 45 cántaros. Sindicato Agrícola Regional. Carrión de los Condes.

NECESITANSE dos chicas de 18 a 25 años. Buenos informes. Dirigirse, a esta Administración.

SE VENDE una vaca dando 18 litros. Para tratar, Agustín López. En Itero de la Vega.

SE VENDEN 200 arrobas de uva superior. Informes, en Valdespina. Fulgencia Román.

VENDENSE, 200 arrobas de uva, en Becerril de Campos. Justo Merino. Onésimo Redondo, 9. Palencia.

SE VENDEN dos novillos para el trabajo y tres jatos. Tratar, con Cipriano Guerra. Valdespina.

VENDO 500 arrobas uva superior. Julián Anaya. Boadilla del Camino.

SE VENDEN mil doscientas arrobas uva aragonesa. Tratar, en Fuentes de Nava. Pablo Díez.

SE VENDE ternera, buena raza. Tratar, Tomás Conde, en Frechilla.

SE VENDE una vaca de raza, y un trisurco, en Perales. Santiago Cabeza.

SE VENDE una sembradora de siete votas, "Empire", J. R., recién reformada, estado de nueva. Para tratar, Martín Mazariegos, Herrín de Campos.

TRAJE caballero, se vende. General Mola, 115, 2.º. Angeles Alvarez.

MUCHACHA sabiendo su obligación y con buenos informes, se necesita para señora sola. Mayor Pral., 175, 1.º. Palencia.

SE NECESITA para cuidar niño, mujer de 30 a 40 años. Informes, en Berruguete, 1, segundo.

SE VENDE, por dejar labranza, una mula ocho años y un caballo. Tratar, Guillermo Ayuso. Reinoso de Cerrato.

VENDO 250 arrobas de uva superior, en San Cebrián de Campos. Para tratar, en Palencia, Pío Porro. Jorge Manrique. Cantina "El Club".

ENVASES para vino, nuevos y envinados. Para su venta dispongo en los tamaños de 8, 10, 12, 18, 20, 34 y 40 cántaros. Calidad y precios inmejorables. Victoriano Rubio. Carrión de los Condes.

SE VENDEN 1.700 kilos de uva, 2 partes Jerez pura. Tratar, en Villemar, con Justa González.

VENDO 4.000 arrobas uva, viuda de Eutiquio Torío. San Román de la Cuba. No contesto cartas.

ARRIENDASE monte, terreno labradío, para dos pares de mulas, pastos cien hectáreas. Tratar, Luciano Aguilar. En Villaprovedo.

SE VENDEN 600 arrobas de uva, en Revenga de Campos. Emilio de la Plaza.

SE VENDE un chasis "G. M. C.", con caja de cambio y diferencial, con cabina y cajón, de 5 toneladas. Informarán, Talleres Chevrolet, o San Marcos, 8, 2.o, izquierda. Benjamín Martín.

SE ARRIENDA local propio para oficinas, ocupado actualmente por la Mutua Patronal Castellana, y otro en la planta baja de la misma casa. Para tratar, en las oficinas del Cine Capitol.

SE VENDE la casa núm. 2 calle Valentín Calderón (Hotel Nacional). Facilidades de pago. Informes, Burgos, número 2, 3.º.

MUCHACHA formal para todo, poca familia. Barrio y Mier, 24.

PERMANENTES "La Rosario", exonciala y sucesora de "Los Madrileños". Antonio Maura, 6; o Pescadería Socorro.

ARRENDAMIENTOS rústicos. Consultas y dictámenes sobre la nueva Ley. A. Santos Pastor, abogado. Diríjanse por correspondencia, Mayor Principal, 32, segundo, Palencia.

ENVASES para vino. Dispongo para su venta, nuevos y envinados, en los tamaños de 40, 20, 12 y 8 cántaros. Mariano Alvarez. Colón, 16. Palencia.

PRENSAS para uva y paja, bocoyes, sembradoras, gradas, motores eléctricos, piezas de repuesto y maquinaria en general. Almacenes Pinacho. Palencia.

COMPRARIAMOS camión con gasógeno. Dirigirse a Aguas Castromonte "Vita". Palencia.

SE VENDE paja de trigo y cebada, a 20 pesetas carro (a toda carga); yeguas de 4 a 6 años, con cría, cerdas, cerdos y gallinas. Dehesa "La Cepuda". Paredes de Nava.

VENDO uva, 2.000 cepas. Tratar, Fonda Ramos. Frómista.

SE VENDEN 11.500 kilos de uva superior. Revenga de Campos. Viuda de Díez.

UVA superior, se vende, en Torquemada. A tratar con Antonio Nieto.

SE VENDE uva y mosto hasta mil arrobas. Para tratar, con Efigenio Caminero. En Villelga.

PARA LAS PROXIMAS vendimias. Comprad toda clase de envases nuevos y cestos, en Torquemada. Diodoro García.

SE VENDEN 500 arrobas próximamente, de uva. Piña de Campos. Hilario Sobrino.

SE VENDE un cuatrisurco en muy buen estado. Bautista Gutiérrez. Huertas de Collantes (Era).

SE DESEAN huéspedes y se alquila habitación con derecho a cocina. San Pablo, 3.

MODAS: Clases corte, confección. Método exacto, fácil. Lencería señora y caballero. Conchita Domínguez. Marqués Albaida, 11, 1.o.

SE VENDEN 2 máquinas sembradoras marca "Empiri", una nueva y otra a medio uso. Informará, en Capillas, Abel Zuazo.

SE VENDEN de 500 a 600 arrobas de paja de tardío. Rivas de Campos. Luis Saldaña.

MOZO de mulas, se ofrece para pueblo o monte. Eloy Guerrero. En Villalobón.

SE VENDEN tres novillas holandesas, de 14 meses. Fuentes de Nava. Anacleto Carriedo.

SE VENDEN 400 arrobas de uva superior. Para tratar, en Astudillo. Con Toribio Paredes.

EN VILLADA (Palencia), se venden alrededor de 600 cántaros de mosto, o en uva, a precio de mercado. Para tratar, con don Pablo Guerra, colono de la finca de Villamaya.

SE NECESITAN oficialas de sastrería, en "Almacenes Rodríguez". Berruguete, 8 y 10.

SE VENDE una partida de abono de oveja y carro "tilburi". Jerónimo Barreda. Grijota.

SE VENDEN dos casas en Palencia. Darán razón, Restaurante Touchard.

SE NECESITAN carpinteros. Calle Mayor, 79. Marcelino Juárez.

SE VENDEN 800 a 1.000 arrobas uva. Par tratar, con Elías Martínez. En Cisneros.

SE VENDE carro seminuevo, con toldo capaz para 4.000 kilogramos y un coche "Citroen", 5 H. P., cerrado. Informes, Casimiro Junco, 9.

¡MUJER TRABAJADORA!
La facilidad económica para crear tu anhelado hogar, te la procurará un Préstamo Nupcial de los que mensualmente otorga la Caja Nacional de Subsidios Familiares.

M.C.D.2022

ULTIMA HORA

La batalla de STALINGRADO ha alcanzado su máxima intensidad

DESDE EL AMANECER SE LUCHA CUERPO A CUERPO

Londres, 22.—La batalla de Stalingrado ha alcanzado su máxima intensidad, anuncia radio Moscú. Los combates han comenzado al amanecer, con intenso fuego de artillería, seguido a poco de luchas cuerpo a cuerpo y asaltos a la bayoneta.—Efe.

CONGRESO UNIVERSITARIO ITALO-GERMANO-NIPON

Roma, 22. — Del 24 al 26 de septiembre se celebrará en Venecia el Congreso Cultural Universitario italo-germano-nipón, organizado por los universitarios fascistas.

Cada país estará representado por tres universitarios que hablarán de los problemas concernientes a la juventud universitaria de las respectivas naciones. El Congreso estará presidido por el subsecretario de Estado italiano de Cultura Popular.—Efe.

INTERCAMBIO COMERCIAL ENTRE ARGENTINA, SUECIA Y BRASIL

Estocolmo, 22.—El intercambio comercial de Suecia con la Argentina y el Brasil se ha intensificado bastante, a pesar de las dificultades ocasionadas por la guerra, según las últimas estadísticas oficiales. Durante los siete primeros meses del año actual Suecia se ha colocado en cuarto lugar entre las naciones que comercian con la Argentina. Después de Estados Unidos, inglaterra y Brasil. La participación sueca en las importaciones argentinas ha aumentado hasta el 6 por 100, con un valor total de 49 millones de pesos, y las exportaciones argentinas a Suecia han representado algo más del 3 por 100, con un valor global de 40 millones.

En cuanto al Brasil, se observa un incremento análogo. En 1934 las exportaciones suecas a dicho país sumaron unos 10 millones de coronas; en 1937, 17 millones, y en 1939, 15 millones. Esta cifra llegó a 20 millones en 1941, no obstante la gran reducción del comercio exterior como consecuencia de la situación internacional.

De los productos brasileños el que constituye la base de la importación sueca es el café, ya que de los 48 millones de kilos que Suecia consume al año, el 70 por ciento proceden del Brasil.—Efe.

REDUCCION DEL CUPO DE GASOLINA PARA LOS PAISES DE CENTROAMERICA

Guatemala, 22. — La reducción del 10 por ciento en el cupo de suministro de gasolina norteamericana a los países de Centroamérica ha producido una desagradable impresión en todos ellos. La medida empezará a regir en octubre.

En la actualidad los envíos de gasolina a dichas naciones son inferiores en un cincuenta por ciento a los de antes de la entrada de los Estados Unidos en la guerra.—Efe.

EL CUMPLEAÑOS DEL MARISCAL KEITEL

Berlín, 22. — Los periódicos berlineses dedican amplio espacio al 60 cumpleaños del mariscal Keitel, jefe del Estado Mayor del Ejército del Reich, que se celebra hoy. En todas las primeras planas se publican retratos del mariscal, así como datos biográficos y detalles de su carrera.

Toda la prensa pone de relieve que Keitel es uno de los colaboradores más íntimos del Führer y recuerdan la participación decisiva que tuvo el mariscal en el papel que ha desempeñado el Ejército alemán en el resurgimiento de la nación.—Efe.

NUEVO MINISTRO DE FRANCIA EN LISBOA

Vichy, 22. — Ha sido nombrado ministro de Francia en Lisboa, el secretario general cerca del jefe del Gobierno, Guerard.—Efe.

FRANCOIS GENTIL, EMBAJADOR DE VICHY EN BUENOS AIRES

Vichy, 22. — Francois Gentil, que acaba de ser nombrado embajador de Francia en Buenos Aires, nació en 1886. comenzó su carrera diplomática como agregado a la Embajada de Viena; después fué secretario en Tokio y en 1928, consejero de la Embajada de Roma. En 1933, fué nombrado ministro en Montevideo y en 1940, ministro en Lisboa. — Efe.

EL VIAJE DE LA PRINCESA FRANCISCA DE ORLEANS, AL BRASIL

Nueva York, 22.—La Princesa Francisca de Orleans Breganza, llegará a Río de Janeiro en avión a primeros de octubre, después de haber terminado su primera estancia en los Estados Unidos.

Ha declarado al representante de la Agencia Havas-Ofi: "He venido a este país para visitar a mi prima, la señora Ashley Chanler, y me acompaña en mi viaje la Princesa Filipa, hermana de mi prometido; el pretendiente al trono de Portugal, don Duarte Nuño, duque de Braganza. Me ha emocionado la simpática acogida de que ha sido objeto por parte de numerosas personalidades norteamericanas". La Princesa añadió que su boda ha sido ya recientemente anunciada y que se celebrará en la capital brasileña, pero que aun no está fijada la fecha exacta. Declaró asimismo la Princesa, que cuenta entre sus diplomas el de enfermera, que tiene la intención de ofrecer sus servicios a la Cruz Roja brasileña, tan pronto como regrese a Río de Janeiro.—Efe.

EL MINISTRO DE NEGOCIOS DEL URUGUAY A CHILE

Santiago de Chile, 22. — Guani, ministro de Negocios Extranjeros del Uruguay llegó ayer en visita oficial a Santiago, procedente de Buenos Aires. Fué recibido en la estación de Napocho Inar, por Barros Jarpa, ministro de Negocios Extranjeros chileno y otras numerosas personalidades. El presidente Ríos, le recibirá mañana y su estancia durará una semana.—Efe.

LOS ATAQUES AEREOS ALEMANES SOBRE INGLATERRA

Berlín, 22.—El objetivo de los aviones alemanes en sus ataques de la pasada noche contra la costa meridional de Inglaterra, fué la ciudad de Bexhill, según se informa como ampliación al comunicado de guerra del Alto Mando. Las bombas de gran peso arrojadas sobre las instalaciones de importancia militar, ocasionaron el derrumbamiento de varias casas, entre ellas un edificio de ocho pisos. Al emprender el regreso a sus bases, los aparatos ametrallaron los campamentos británicos instalados cerca del mar.—Efe.

COMUNICADO ALIADO DE AUSTRALIA

Melburne, 22. — Comunicado del Cuartel General aliado en Australia: En Buna, una importante formación de cazas aliados, destruyó un puente y ametralló la línea de aprovisionamientos enemiga, a lo largo del aeródromo de Kokoda. Cerca de 27 bombarderos enemigos atacaron Port Moresby sin provocar daños ni víctimas. En el sectos de Owen Stanley la situación no ha cambiado. En el sector noroeste, actividad de los elementos de reconocimiento".—Efe.

De la provincia

ITERO DE LA VEGA

UNA BODA. — En la ciudad de Burgos y en la parroquia de San Lorenzo, ante el altar de la Virgen del Carmen, elegantemente adornado, han contraído matrimonio la distinguida señorita Beatriz Estébanez, de esta villa, y el joven e inteligente agricultor Silvano Escribano, de Pedrosa del Príncipe (Burgos), siendo apadrinados por el padre de la novia don Enrique Estébanez, profesor veterinario, y doña Paula Parra de Escribano, madre del novio.

Firmaron el acta como testigos por parte de la novia los señores médicos don Jacinto González, y don Miguel Ibáñez, y por parte del novio don Aurelio Escribano, médico de Sasamón, y don Vitaliano Yagüez, capitán farmacéutico de la Armada.

Los numerosos invitados fueron obsequiados con espléndido banquete, seguido de animado baile en el Hotel España, y la feliz pareja salió en viaje de luna de miel para San Sebastián, Valencia y otras poblaciones.

Reciban cordial enhorabuena, y que la felicidad acompañe a los nuevos contrayentes. — EL CORRESPONSAL.

Deportaciones en la India

Bangkok, 22. — Han sido deportados varios miembros del Comité del Trabajo del Congreso, que fueron detenidos al comenzar los tumultos en la India, según ha declarado, respondiendo a una interpelación, en la Asamblea central, el secretario del ministro del Interior, del Gobierno anglo-indio. En los medios indios de esta capital se cree que el presidente del Congreso Azad y el Pandit Nehru, se encuentran entre los deportados al Africa del Sur y Oriental. — Efe.

Un mes negro para la navegación aliada

Apenas se han apagado los ecos de los comunicados especiales del Mando alemán sobre hundimiento de barcos por un total de 343.500 toneladas, y ya vuelve a divulgar otro comunicado para dar cuenta de uno de los desastres mayores sufridos por los aliados en su navegación mercante.

Debe hacerce notar que el gran convoy atacado en el Océano Glacial Artico se dirigía a puerto ruso. Es preciso considerar en qué grado debe exigir la Unión Soviética los envíos de sus aliados para que éstos, tras la catástrofe sufrida por otro gigantesco convoy entre los días 2 y 7 de julio último, se hayan aventurado a intentar franquear dicho mar, aun contando con la posibilidad de que nuevamente salieran al paso del convoy las formaciones de bombarderos y de submarinos alemanes.

El actual septiembre lleva camino de representar un mes negro para la navegación aliada.

ACTUALIDAD NACIONAL

Clausura del último turno de los Campamentos femeninos

Madrid, 22. — Ha sido clausurado el último turno de los Campamentos Femeninos instalados en las provincias de Oviedo, Palma de Mallorca y Lérida. También ha sido clausurado el Campamento femenino de Zumaya. —Cifra.

PEDRO BARRERA RESTABLECIDO

Madrid, 22 — El diestro Pedro Barrera ha abandonado hoy el lecho por encontrarse la herida en franca y rápida cicatrización. Dentro de breves días abandonará también el Sanatorio de Toreros.—Cifra.

CENTENARIO DE LA VIRGEN DE LOS MILAGROS

Murcia, 22. — Mañana se cumple el doscientos aniversario de la colocación sobre la hornacina del puente viejo del río Segura de la venerada Virgen de los Milagros, en la que tanta fe tienen todos los murcianos. En diversas inundaciones fué echada sobre las aguas del Segura la corona de la imagen, viéndose poco después descender aquéllas. Durante el dominio rojo, la imagen pudo ser salvada milagrosamente, pero no sin que las turbas apedrearan la hornacina. Mañana se dirá una misa de campaña ante la imagen, en la que oficiará el P. Bartolomé Ballester, caballero mutilado y profesor del Seminario. Durante la ceremonia religiosa actuarán "Los Auroros" del pueblo de Monteagudo, que interpretarán varios cantos llenos de amor y fe hacia la Virgen. Por la tarde habrá diversos festejos, entre ellos la quema de una colección de fuegos de artificio.—Cifra.

DIEZ ALCALDES GALLEGOS SANCIONADOS

Orense, 22. — Diez alcaldes de la provincia han sido sancionados con un mes de arresto por el gobernador civil, por dejar incumplidas las disposiciones de la Comisaría de Recursos sobre la entrega del cupo de ganado destinado al abastecimiento de la población; con mil pesetas un vecino de Anllo, por negarse a entregar una res, y con 500 y 250 el alcalde y secretario del Ayuntamiento de Cualedro, por falta de interés en el cumplimiento de dicho servicio.—Cifra.

LA MEDALLA DE ORO DE GRANADA PARA EL CAUDILLO

Granada, 22. — El alcalde ha recibido un telegrama de la Casa Civil de Su Excelencia el Jefe del Estado, por el que comunica que el Caudillo ha aceptado la Medalla de Oro de la ciudad de Granada, y agradece a la Corporación Municipal su deferencia. El Ayuntamiento granadino tomó este acuerdo en la sesión del día 18 de julio. Esta es la primera Medalla que se concede.—Cifra.

DISTRIBUCION DE FERTILIZANTES ENTRE LOS AGRICULTORES

Orense, 22. — Siete millones de kilos de fertilizantes serán distribuidos entre los agricultores de la provincia por las Delegaciones Sindicales Locales, a través de la Vicesecretaría Provincial de Ordenación Económica. Se estima que dicha cantidad es suficiente para las necesidades normales del terreno cultivado, ya que el consumo medio anual, en los años anteriores a 1936, era de ocho millones de kilos. El anuncio de esta distribución ha colmado las aspiraciones de los labradores, entre los que ha causado general satisfacción y contento.—Cifra.

BECAS PARA LOS HIJOS O HERMANOS DE LOS VOLUNTARIOS DE LA DIVISION AZUL

Madrid, 22. — La Academia de dibujo «Artium» renueva para el próximo curso escolar el ofrecimiento de dos becas de enseñanza gratuita para los hijos o hermanos de los voluntarios que actualmente se encuentran presentes en la División Azul de Voluntarios. Las instancias dirigidas al director de la citada academia y acompañadas de los documentos acreditativos, se entregarán en la Secretaría de dicha Academia, Plaza Mayor, número 1, primero izquierda, en las horas de siete a nueve de la noche, cerrándose el plazo de admisión el próximo día 2 de octubre.—Cifra.

SEPTIEMBRE TAURINO

MORENITO DE TALAVERA, ídolo de la feria vallisoletana

Realiza una faena en la que no pudo echarse más valor y arte

Valladolid, 23. — Tercera de feria. Ortega, Pepe Bienvenida, Belmonte y Morenito de Talavera.

Lleno completo. Primero. — De salida acusa cojera de la pata derecha. Ortega no hace nada con la capa ni con la muleta. Media estocada. (Bronca y pitos).

Segundo. — Pepe Bienvenida da cuatro verónicas buenas. (Aplausos). El toro es picado demasiado. Bienvenida tira a abreviar. Dos pinchazos y descabello.

Tercero. — Transcurre la lidia entre una imponente bronca porque el toro, a pesar de su poca fuerza, los picadores se encargan de acabar con ella. Sin hacer nada, Belmonte da dos muletazos y clava el estoque en una paletilla. Bronca imponente.

Cuarto. — Grande y con poder. Sale suelto del capote de Morenito, que le da dos verónicas y media. Gran ovación. Vuelve a ser ovacionado en un quite enorme de valor y de arte y no deja que lo toquen los piqueros, conservándole para la faena. El público aplaude esta actitud. Pone tres pares de banderillas al cambio. Enorme ovación. La faena de muleta es inenarrable. No cabe ni más arte ni más valor. Dos muletazos, enormes, naturales, manoletinas, derechazos y un molinete. El público aplaude entusiasmado. Entra a matar derecho, recreándose en la suerte y clava todo el estoque en las agujas. Delirio del público, dos orejas, rabo, pata y dos vueltas al ruedo.

Quinto. — Ortega lancea reposado y escucha aplausos que se repiten al hacer el primer quite con mucho temple. Se cambia el tercio con un puyazo y dos pares de banderillas ante la flojedad del toro en los remos. Comienza la faena con un ayudado seguido de un natural que liga con el de pecho. La faena es cortada cuatro veces. Es modelo de temple y de quietud. Música y ovación. Una serie de manoletinas pasándose todo el toro bajo la muleta, magníficas de quietud. Entra a matar superiormente y agarra una gran estocada. Dos orejas, rabo y vuelta al ruedo.

Sexto. — Pepe Bienvenida lancea con excesiva rapidez. El toro acusa cojera y se cambia el tercio con un puyazo. Bienvenida es ovacionado por tres pares de banderillas, dos de poder a poder, llegando a hacer la unión en el mismo centro de la plaza, y otro al sesgo. La faena de muleta no tiene relieve por falta de aguante al toro pegadosillo. Dos pinchazos y media buena que mata.

Séptimo. — Belmonte lancea cerca y valiente. Tres verónicas belmontinas y media para rematar. También se cambia el tercio con un puyazo y un solo par de banderillas. Empieza con la muleta con tres ayudados por alto y sigue con una serie de derechazos y de pecho, cambiados y afarolados. Una estocada y descabello. Ovación y algún pañuelo que pide la oreja.

Octavo. — Morenito de Talavera lo recibe con tres verónicas y media. Ovación. El toro, que acusa menor cojera que los anteriores, es devuelto a los corrales. El sustituto es manso y derrota con pésimo estilo. Acosado por los capotes toma dos puyazos Morenito lo aguanta muy valiente. Instrumenta varios pases para igualar y cuando va a matar y levanta la espada, el toro se cae como bajo los efectos de una congestión y es necesario apuntillarlo.

Morenito, que debutaba en Valladolid, ha causado gratísima impresión y fué despedido con grandes aplausos.—Cifra.

Cogidas de Rafaelillo, Paquito Casado y Martín Vázquez en Talavera de la Reina

Al tercer toro tuvo que suspenderse la corrida

EN LA PLAZA DE LA TRAGEDIA DE JOSELITO

Talavera de la Reina, 22.—Primera de Feria. Seis de don Manuel Arranz. Primero, negro, de gran poder. Rafaelillo da unos lances con la capa y al tercero es empitonado. Ingresa en la enfermería. Al hacer un quite Paquito Casado, resulta también cogido y es retirado en brazos de la asistencia, quedando sólo en la plaza Manuel Martín Vázquez, que alma al bicho con muchas precauciones, para dejar media a paso de banderillas, de la que el toro rueda. (Ovación y salida).

Segundo. Algo más pequeño. Martín Vázquez realiza un buen quite. Torea con muchas precauciones, a pesar de la nobleza del animal. Un pinchazo volviendo la cara. El toro es aplaudido en el arrastre.

Tercero. Más grande, bravo y noble. Aumenta el pánico y Martín Vázquez no se ocupa de hacer nada. Lo aliña con grandes precauciones. Al huir del toro se da un golpe contra un burladero y es llevado a la enfermería. Como los tres toreros están heridos, el toro es retirado al corral y se termina la corrida. Paquito Casado presenta dos heridas, una en el pliegue inguinal izquierdo, que interesa la piel, tejidos celular y músculos, de pronóstico menos grave, que le impide continuar la lidia.

Rafaelillo presenta herida en el triángulo escarpa que interesa la piel, tejido celular y aponeurosis, sin lesiones vasculares, de pronóstoco menos grave, que le impide continuar.

Martín Vázquez presenta distensión tendinosa de muñeca izquierda y contusión del pómulo izquierdo, con agotamiento nervioso, que le impide continuar.

Rafaelillo y Paquito Casado fueron trasladados inmediatamente a Madrid, para ingresar en el Sanatorio de Toreros.—Cifra.

RAFAELILLO SUFRE UNA HERIDA GRAVE

Madrid, 23.—En el Sanatorio de Toreros, ha sido facilitada la siguiente nota:

"Ingresa en este Sanatorio el diestro Rafael Ponce "Rafaelillo", con una herida de asta de toro, situada en la cara superior, tercio superior del muslo derecho, que interesa piel, tejido celular, aponeurosis femoral con una trayectoria de veinte centímetros, que se dirige hacia afuera y hacia arriba por debajo de los músculos sartorio, recto anterior, vasto, externo y tensor de las fascia lata, terminando en la cara externa por detrás del trocanter mayor. Le ha sido practicada con raquianestesia la limpieza quirúrgica de la herida. — Pronóstico grave.—Dr. Jiménez Guinea".—Cifra.

LA SEGUNDA DE FERIA EN LOGROÑO

Logroño, 23. — Segunda de feria. Toros de Pablo Romero. El primero y el segundo fueron ovacionados en el arrastre. En quinto lugar, uno de Dionisio Calahorra, sustituyendo a un Pablo Romero inutilizado en el desencajonamiento.

El Estudiante recibe a su primero con unas buenas verónicas. Con la muleta empieza superiormente. Sigue muy valiente por naturales y de pecho, entre ovaciones y música. Mata de un pinchazo y una estocada. (Ovación, oreja y vuelta). En el cuarto toro, valiente y voluntarioso. Mata de un pinchazo y una entera (Ovación y vuelta).

Pepe Luis Vázquez se limita a salir al paso con el capote. En cambio con la muleta torea colosal por naturales, de pecho. Derechazos y molinetes. Música. Mata de una estocada algo delantera y un certero descabello. Gran ovación, dos orejas, rabo y vuelta. En el quinto, mansurrón, faena breve para un pinchazo y una estocada asomando por un brazo.

El Andaluz no hace nada con el capote en su primero. Todo el tercio de varas transcurre en un continuo lío y el toro llega muy avisado y descompuesto a la muleta, con la que el Andaluz da unos ayudados por bajo, aprovechando el viaje del toro para hundirle varias veces el estoque en los costillares hasta hacerle doblar. (Gran bronca). En el último es volteado al torear de capa. Después hace un buen quite y con la muleta torea valiente y vistoso para acabar de dos pinchazos y una entera. Aplausos. — Cifra.

Para el incremento de conciertos musicales

IMPORTANTE NOTA DEL SINDICATO NACIONAL DEL ESPECTACULO

Con objeto de apoyar y fomentar la elevada misión cultural que corresponde a las entidades organizadoras de conciertos, tales como sociedades filarmónicas, asociaciones de cultura musical y cuantas empresas laboren periódica o eventualmente en tal sentido, el Sindicato Nacional del Espectáculo ha dispuesto la aplicación inmediata de ciertas condiciones que reducen las grandes dificultades y obstáculos opuestos a tan importante actividad nacional, en relación con el importe a percibir por las empresas en concepto de alquiler del teatro o sala, así como en cuanto se refiere a la cesión del local, al ser solicitado por dichas organizaciones.

En la orden se determinan derechos y obligaciones que recíprocamente han de observar ambas partes, consiguiéndose de este modo consolidar la vida futura de las sociedades de conciertos existentes y estimulando también a cuantos elementos coadyuven a la organización de nuevas entidades musicales.

Dos conciertos de la Orquesta Nacional en Albacete en colaboración con la Comisaría General de Música

La Delegación Provincial de Educación Popular, de Albacete, ha organizado dos grandes conciertos de la Orquesta Nacional, dirigida por el ilustre maestro José María Franco.

Los conciertos constituyeron un enorme éxito, agotándose las entradas los dos días. Los programas fueron los siguientes: Quinta y séptima sinfonía de Beethoven. "Lohengrin" y "Maestros Cantores", de Wagner y obras de Bach, Mendelssohn, Weber, Falla, Turina y Albéniz. Los organizadores y artistas han sido felicitados por la campaña de propoganda musical en Albacete, que tan brillantemente ha inaugurado la Orquesta Nacional (Delegación Nacional de Prensa).

VICESECRETARIA DE EDUCACION POPULAR

TEATRO ESCUELA LOPE DE RUEDA

Habiendo expirado el día 31 del pasado mes, el plazo de admisión de obras teatrales, para el concurso del «Teatro Escuela "Lope de Rueda", procédese en la actual dad a la clasificación de las 358 recibidas.

La decisión del jurado se hará pública oportunamente por medio de la Prensa y la radio.

FRENTE DE EGIPTO

(Viene de primera plana)

des del campo de batalla fué suficiente para que el enemigo abandonase sus intentos ofensivos y emprendiese la retirada hacia el sur, siendo atacado con bombas y ráfagas de ametralladora por los aviadores italianos y alemanes. El enemigo sufrió en esta retirada sensibles pérdidas. Al jefe de la guarnición le fué impuesta sobre el campo de batalla, la Medalla de Plata del Mérito Militar, por su ejemplo que animó la actitud valerosa de sus soldados.—Efe.

ITALIA Y LA INDEPENDENCIA DE EGIPTO

Milán, 22. — «Los egipcios residentes en Europa han tenido la satisfacción de saber que en el oasis de Siwa, la bandera de Egipto ondea junto a la italiana, por una película que ha sido proyectada en casi todas las capitales europeas», ha declarado el doctor Tayeb Nassar a un reactor del «Popolo D'Italia».

El doctor Tayeb estima que el hecho es prueba de que Italia abriga la intención de poner en práctica su declaración oficial sobre la independencia total de Egipto, añadiendo: «Las operaciones militares demuestran que los ejércitos del Eje no han ido al Egipto en son de conquistadores, sino de liberadores del país».—Efe.

EL TIEMPO QUE HACE

Mínima de 6 grados en Zamora y Palencia

Madrid, 22.—El Servicio Meteorológico Nacional, facilita el siguiente parte:

Información general: Se registran algunos chubascos en la vertiente cantábrica donde la nubosidad es variable, pero siempre abundante. La borrasca de ayer ha pasado de las Baleares, donde al amanecer llovía. En Santander se ha registrado 10 litros de lluvia durante la noche; en Gerona 12 y, en el resto de España, la lluvia no llegó a 15 litros.

Tiempo probable: Mejoría en la costa cantábrica, aunque registrándose aun algún chubasco, lo mismo que en Cataluña y Baleares. En el resto de España tiempo bueno y fresco, relativamente. Vientos del Norte. Marejada en el Cantábrico.

Temperaturas extremas: Máxima de 32 en Valencia, Murcia y Sevilla; mínima de 6, en Zamora y Palencia. En Madrid, máxima de 20,8; mínima, 10.—Cifra.

DIRECCION GENERAL DEL TURISMO

PARADOR DE GREDOS.—Con motivo de obras de ampliación en el "Parador Nacional de Gredos", dicho alojamiento ha sido clausurado el día 20 del actual, no prestándose desde esa fecha en el mismo, ningún servicio de hospedaje, ni de restorán, hasta su reapertura, que se anunciará oportunamente.

El I Consejo nacional de Ex-Cautivos se celebrará en Barcelona

Coincidiendo con las fiestas de la Merced

Barcelona, 22. — Con objeto de presidir el primer Consejo Nacional de Ex-Cautivos llegó esta mañana, procedente de Madrid, el delegado nacional del Servicio, Marqués de la Valdavia. Fué recibido por las jerarquías de la Delegación Provincial, con las que conferenció a mediodía, ultimando detalles del programa oficial de actos que con motivo del Consejo, se celebrarán estos días.

A primera hora de la tarde habló desde el micrófono de la Delegación Provincial de Ex Cautivos, quien dirigió una alocución a todos los caballeros de España, expresando la dicha de haber podido recabar para Barcelona el alto sumo honor de que el primer Consejo Nacional de Ex-Cautivos se celebre en esta ciudad coincidiendo con las fiestas de La Merced, ante cuya Sagrada Imagen vendrán a postrarse las representaciones y jerarquías de todos los excautivos de España. Espera que el Consejo sea, en unos de sus esenciales fines, un homenaje a la Santísima Virgen de la Merced, y ello será suficiente para despertar el calor y simpatía de todo el pueblo de Barcelona, que así se siente orgulloso de sus gloriosas y auténticas tradiciones.

Terminó su alocución diciendo: "Honremos a la Virgen de la Merced, honremos a Barcelona, honremos a España en esta magnífica ocasión que se nos brinda para demostrar que somos los mismos que un día supimos sufrir dignamente por nuestros sagrados ideales".—Cifra.

MOSCARDO, EN BARCELONA

Barcelona, 22.—El general Moscardó ha cumplimentado esta mañana al capitán general de la región. El laureado general, en su viaje ha visitado los campamentos de milicias universitarias de Huesca y del Montseny, mostrándose satisfecho de la inspección realizada. Esta mañana ha visitado los locales de la Jefatura Regional de Milicias. Mañana se propone regresar a Madrid.—Cifra.

FINANZAS LA BOLSA AL DIA

BOLSA DE MADRID

Madrid, 22. — Impresión del día: En Dividendos, grupo bancario, el Banco Exterior tiene un alza de 25 enteros y el Central gana un punto. El Hipotecario bajó siete y el Hispano Americano cinco.

Electricidad tiene variaciones en ambos sentidos, también. Alberches subió dos puntos y Unión Eléc. Madrileña, 1. H. Española cedió 4 y Duero 3, 5 por 100 uno. Teléfonos ordinarios sigue acumulando auges. Tres puntos gana en el día.

El grupo minero y metalúrgico arroja saldo adverso. Guindos perdió tres enteros; Altos Hornos, 3; Explosivos Nuevos, dos y Viejos uno. Felguera se apuntó un punto, con cambio a 219.

Los valores petrolíferos avanzan de nuevo. Campsa ofrecía 157 con un entero más y Cepsa a 160, con la ganancia de un punto.

Ferrocarriles aflojaron. Metros cedió tres puntos, Alicantes, dos y Nortes, uno.

Alzas destacadas fueron los ocho enteros de tranvías que operaron durante su tiempo de cotización 165, 166, 167 y168 y Azucarera general que subió cuatro enteros.

En Obligaciones sólo las diferencias positivas fueron de cierto margen. Naval de 1924 se apuntó cinco y la Trasatlántica de 1920, dos. — Cifra.

Vd. que quiere tanto a su hijo, procúrele la felicidad de ser fuerte y sano. No olvide que las diarreas durante la lactancia y dentición hacen que el niño se crie débil, y que las corrige el

ELIXIR ESTOMACAL

SAIZ DE CARLOS

"Censura sanitaria número 263"

SERVICIO DE TRANSPORTES

Para Carrión, Saldaña y Guardo, de paquetería y cargas completas.

Casado del Alisal, 7. PRADERE

Asociación Cultural Hispano-Alemana

ANTIGUA ASOCIACION DE JOVENES AMIGOS DE ALEMANIA

Don Ricardo Galán, presidente de la Asociación. Comunica a cuantas personas les interese que ha sido fundada recientemente en Santander la «Asociación Cultural Hispano-Alemana» (antigua «Asociación de Jóvenes Amigos de Alemania»), que tiende a estrechar las relaciones tanto culturales, como patrióticas y económicas que nos unen, desde hace cientos de años con la Gran Alemania, demostrado ampliamente cuando nuestro Movimiento Nacional, en el que la gran nación alemana, nos prestó la ayuda que necesitábamos, y todavía más reciente, con el envío por nuestra parte de la Gloriosa División Azul que en unión de los soldados del ejército alemán y aliados coopera a la expulsión del enemigo de Europa.

La Asociación acoge a cuantas personas lo soliciten, sin restricciones, ni de edad, ni de profesión, por eso ruego a cuantos españoles deseen pertenecer a dicha Asociación que se dirijan a don Luis Abedul, secretario general. Apartado 240, Santander, el cual les informará, rápida y ampliamente.

¡Arriba España! ¡Viva Franco! ¡Heil Hitler! ¡Viva Alemania!

Santander, 8 de septiembre de 1942. El presidente, RICARDO GALAN.

Delegación de Abastecimientos y Transportes

REDONDEOS CENTESIMALES. — Los almacenistas de coloniales de esta provincia, deberán ingresar antes de las 13 horas del día 24 de los corrientes, en el Negociado de Administración de este Delegación Provincial, el importe de las liquidaciones de redondeos centesimales que se hallan pendientes de pago.

Palencia, 22 de septiembre de 1942. —El Gobernador civil, ENRIQUE DE LARA Y GUERRERO.

Capitol

Hoy miércoles: **«Una noche en el Cairo"**. Por Reinald Denny. Una preciosa comedia hablada en español

"La crisis general que asola al mundo y alcanzando a España le hace participar de la situación de dificultad, nos impide que la realización de nuestros programas pueda llevar el ritmo y el aliento que nosotros le deseamos imprimir; pero es que yo puedo aseguraros que ninguno de los problemas que España tiene planteados ha dejado de estudiarse ni de tener una orientación. Muchos de ellos se encuentran, sin embargo, en pleno desarrollo.—FRANCO.

A LOS COSECHEROS DE VINOS

Se venden grandes existencias de bocoyes, pipas y barriles, nuevos y usados, diferentes capacidades, a precios económicos, en

TONELERIA DAVILA VILLALOBOS

Estación, 1 — Teléfono 1180 — VALLADOLID

"PUBLICIDAD ANUNCIE"

Comentarios suizos sobre el poder naval de Inglaterra

"Aunque la flota británica es ahora más fuerte que al comienzo de la guerra, su situación no ha mejorado"

Berna, 22.—La declaración del primer lord del Almirantazgo británico, Alexander, según la cual Inglaterra ha reemplazado ya a los acorazados, portaaviones y cruceros perdidos durante los últimos 27 meess, proporciona a los corresponsales de los periódicos suizos en Londres, motivo para examinar el estado actual de la flota inglesa. Así, indican que, incluyendo los dos nuevos acorazados "Anson" y "Howe", que acaban de ser puestos en servicio, la Gran Bretaña posee actualmente quince acorazados y cruceros de batalla. En cuanto a portaaviones, en 1939 había seis, de los cuales cinco han sido hundidos y para que exista hoy el mismo número—añaden los corresponsales aludidos—, es necesario que, además de las cuatro unidades tipo "Illustrious", haya entrado en servicio el prototipo de la nueva serie "Implacable".

La sustitución de los 24 cruceros perdidos desde el comienzo de la guerra—afirman los periodistas suizos—significaría que, prácticamente, los astilleros británicos lanzan un crucero al mes, por término medio, lo que rebasa sensiblemente la producción de tiempos de paz.

En lo que se refiere a torpederos, contratorpederos y destructores, de los cuales Inglaterra ha perdido 80, Alexander ha asegurado que han sido "más que reemplazados". De esta afirmación se deduce en Londres que tales fuerzas deben estar integradas en la actualidad por unas 200 unidades, aparte de otras 200 corbetas que no existían al principio de la guerra.

"De estos datos—dice la "Tribuna de Lausana"—resulta que la flota británica es ahora más fuerte que al comienzo de las hostilidades. Pero ésto no quiere decir que su situación haya mejorado, sino al contrario, ya que su misión se ha acrecentado considerablemente y los alemanes ocupan todas las costas atlánticas de Europa, hasta el Golfo de Vizcaya".—Efe.

enfermedades **PROSTATICA**

LIDACRON Laboratorios LIDAT. Consejo de Ciento, 280 - Barcelona. Farmacéutico preparador: M. Tarinas Bataller. (Aprobado por la Censura Sanitaria con el n.º 2043 Consulte a su médico

¡Madre! Las enfermeras y divulgadoras de la Sección Femenina te enseñarán prácticamente los cuidados que debes prodigar a tu hijo.

Moscú presiona a Wáshington

Para que rompa con Finlandia

Estocolmo, 22.—El Gobierno soviético ha solicitado del de Wáshington la ruptura de relaciones diplomáticas entre los Estados Unidos y Finlandia, anuncia el "Daily Sketon de Londres". Añade el diario que la petición bolchevique ha sido formulada en Moscú a Wendell Willkie, representante de Roosevelt.—Efe.

EL MANDATO DEL PRESIDENTE DE FINLANDIA

Helsinki, 23. — La Cámara finlandesa va a estudiar el proyecto que le ha sido presentado para prorrogar por dos años el mandato actual del presidente de la República.—Efe.

M.C.D.2022